FACULDADE DE DIREITO — DO — RECIFE

DIARIO DE PERNAMBUCO

JORNAL MAIS ANTIGO EM CIRCULAÇÃO NA AMERICA LATINA — A. J. de Miranda Falcão, Fundador

RECIFE — PERNAMBUCO — BRASIL | N. 214 — ANNO 111 | QUARTA-FEIRA, 9 DE SETEMBRO DE 1936

Desenvolve-se violenta offensiva contra Madrid

As forças dos generaes Mola e Franco apoderaram-se hontem de importantes posições na serra de Guadarrama

OCCUPADOS PELOS NACIONALISTAS OS ARRABALDES DE SAN SEBASTIAN — DEVIDO AO EMBARGO DE MATERIAL DE GUERRA PARA A HESPANHA AGGRAVAM-SE AS RELAÇÕES DO SR. LEON BLUM COM OS SEUS ALLIADOS COMMUNISTAS — O GOVERNO JAPONEZ TERIA RETIRADO O SEU EMBAIXADOR EM MADRID — A BANDEIRA REVOLUCIONARIA FLUTUA NO FORTE DE GUADELUPE — OS MILICIANOS AMEACAM DESTRUIR SAN SEBASTIAN E BILBAO — NOS CIRCULOS AUTORIZADOS DE LONDRES ACREDITA-SE QUE O GOVERNO DE MADRID NAO PODERA' RESISTIR POR MUITO TEMPO

A LUTA NA HESPANHA: 1 — Em Barcelona, antes da partida para o front de Saragoça os milicianos a cavallo desfilaram pelas ruas da capital catalã, com a bandeira Vermelha. 2 — Na frente de Samosierra as tropas operarias preparam uma refeição numa cosinha volante, após um combate.

APERTA-SE O CERCO CONTRA MADRID

LONDRES, 8 (DIARIO DE PERNAMBUCO) — Segundo uma mensagem aqui recebida de Burgos, na Hespanha, attinge o auge actualmente a offensiva desfechada contra Madrid pelas tropas nacionalistas e da qual estas esperam o seu definitivo successo.

Numerosas posições da serra de Guadarrama occupadas pelas tropas vermelhas, a oéste e a sudoéste da capital hespanhola foram atacadas e tomadas pelas forças nacionalistas commandadas pelos generaes Mola e Franco que já teriam conseguido outros importantes successos.

O exercito do general Mola franqueou a montanha e tomou um ponto estrategico da maior importancia que é o desfiladeiro de Porto del Pico, assegurando ligação directa com o exercito do general Franco que marcha sobre Madrid pela planicie Castellana.

As tropas do coronel Yague que constituem a vanguarda das forças do general Franco, e que se encontram ao norte do Toledo e em Toledo mesmo, interceptam a ligação entre esse centro da industria de armamentos e a capital da Hespanha.

As tropas marroquinas atacam o inimigo com as mãos cheias de granadas e com os seus punhaes entre os dentes.

Os milicianos já tiveram, nas ultimas horas, 430 mortos e grandes perdas de armamentos e de material bellico, entre o qual figuram 10 canhões de grosso calibre e trinta caminhões carregados de munições.

OS REBELDES JA' OCCUPAM OS ARRABALDES DE SAN SEBASTIAN

Além disso, a batalha em San Sebastian entrou, hoje, na sua phase decisiva. As tropas nacionalistas, que já occupam os arrabaldes e suburbios da cidade, contam com grandes reservas de homens e numerosos canhões, carros blindados e aviões para o ataque final á cidade.

Reina a maior anarchia entre as forças vermelhas que guarnecem a cidade, estando dividida a frente popular, pois bascos e marxistas travam verdadeiras batalhas entre si pelas ruas.

[illegible] deixando os demais entregues á sua sorte.

60 MIL MILICIANOS DEFENDEM BILBA'O

SAN SEBASTIAN, 8 (A. M.) — Prevendo o severo ataque que se prepara contra a cidade de Bilbáo, os governistas organizaram divisões com postos de 60 mil milicianos afim de marchar para a Gallicia, afim de abafar a insurreição alli. Emquanto isso outras unidades das Asturias lutam encarniçadamente contra uma columna da Gallicia, que procurara entrar em Oviedo afim de libertar os rebeldes prisioneiros na cidade.

Essas forças reuniram-se hoje em San Esteban.

A propria cidade de Oviedo está sujeita a outro bombardeio de artilharia e aviação. Os anarchistas realizam preparativos para incendiar a cidade, tal como fizeram em Irun. Os bascos porém se oppõem a isso.

Dentro da propria cidade ha lutas e tiroteios já se registando innumeras mortes.

A PRESSAO SOBRE SAN SEBASTIAN

IRUN, 8 (A. M.) — Destacamentos rebeldes passam pelas ruas da cidade, rumo a San Sebastian, ultimo reducto dos legalistas na provincia de Guipuscoa.

Acredita-se que até sabbado proximo a cidade seja occupada. O primeiro objectivo dos rebeldes é a localidade de Renteira, porque dahi poderão controlar as passagens para o mar, occupando posições estrategicas de grande valor e isolando San Sebastian pelo lado norte.

Os legalistas reconhecem que se encontram sob forte pressão em Rinteiras e Venias.

Calcula-se em 6 mil os defensores dessa cidade.

O CIRCULO DE AÇO EM TORNO DE MADRID

BURGOS, 8 (A. M.) — O circulo de aço dos nacionalistas, fundindo-se em torno de Madrid, está tomando a forma de uma luta em quarto crescente, devido ás ultimas victorias.

GREVES EM PARIS DE APOIO AO GOVERNO HESPANHOL

PARIS, 8 (A. M.) — Cento e cincoenta mil operarios de centros metallurgicos, principalmente de fabricas de aviões e automoveis permaneceram em greve durante um hora, em signal de protesto contra a persistencia do gabinete em não auxiliar o governo hespanhol.

TODO O NORTE EM PODER DOS NACIONALISTAS

PARIS, 8 (A. M.) — Após oito semanas de luta, os rebeldes hespanhoes controlam praticamente todo o norte do paiz, desde os Pyrineus até Portugal.

A DEFESA DE SAN SEBASTIAN

SAN SEBASTIAN, 8 (A. M.) — As tropas do governo trabalham dia e noite na organização da defesa que se compõe de mineiros das Asturias e marinheiros de Bilbáo.

Já foi [illegible] do [illegible] dos bascos.

Espera-se um batalhão procedente de Bilbáo para reforçar a defesa.

BATIDOS OS GOVEENISTAS DE TOLEDO

RABAT, 8 (A. M.) — Uma estação de radio de Tetuan annuncia que a columna do tenente-coronel Yague derrotou a columna do general Ascencio, composta de 7 mil homens e que procedia de Toledo. Os governistas deixaram em campo 400 mortos e 150 feridos, alem de copioso material de guerra.

O commandante Yague foi promovido a coronel.

A FRANÇA PROHIBE A EXPORTAÇAO DE ARMAS PARA A HESPANHA

PARIS, 8 (DIARIO DE PERNAMBUCO) — O "Jornal Officiel", que até agora não publicara quaesquer instrucções quanto ao embargo de armas proclamado pelo governo francez para a Hespanha, publica, com a data de hoje, uma informação aos exportadores de material bellico, na qual declara que o transito ou transporte de armas, munição e material de guerra para a Hespanha ou para as possessões hespanholas, é prohibido em todo o paiz.

CHAMADO A TOKIO O EMBAIXADOR JAPONEZ

HENDAYA, 8 (DIARIO DE PERNAMBUCO) — O radio de Burgos annuncia, hoje, que o governo japonez retirou definitivamente o seu embaixador em Madrid, chamando-o immediatamente a Tokio.

OS NACIONALISTAS CONSIDERAM PROXIMA A QUEDA DE SAN SEBASTIAN

IRUN, 8 (DIARIO DE PERNAMBUCO) — Cerca de cem defensores vermelhos hontem ainda se encontravam no forte de Guadelupe e declaravam estar decididos a ali permanecer até o fim. A concentração nacionalista está sendo dirigida contra San Sebastian, onde as forças victoriosas em Irun já recomeçaram a batalha, desde hontem. Os chefes nacionalistas estão persuadidos de que aquella cidade deverá render-se logo, pois a população se acha em desespero, devido á fome e á falta de tudo que a flagella.

OS MILICIANOS ESTÃO ABANDONANDO S. SEBASTIAN

IRUN, 8 (DIARIO DE PERNAMBUCO) — Tres cargueiros e um navio passageiro partiram, hontem, de San Sebastian, cheios de milicianos vermelhos, em fuga para Bilbáo. Por mar tambem chegam continuamente fugitivos hespanhoes a Saint Jean de Luz, na França, procedentes de San Sebastian, cujo governo teria proposto entregar a mesma ás tropas nacionalistas, sob a condição de que os separatistas bascos sejam logo amnistiados. De outra forma, a cidade seria incendiada e ameaçada a vida de 620 refens alli existentes. A bandeira nacionalista foi hasteada, hoje, definitivamente, sobre o forte de Guadelupe que agora já se encontra em poder dos [illegible], tendo estes passado as suas tropas em revista, hoje, ali.

NOVAS VICTORIAS NO SECTOR DE TALAVERA DE LA REINA

LISBOA, 8 (DIARIO DE PERNAMBUCO) — O radio de Sevilha annuncia officialmente que as tropas nacionalistas conquistaram, hontem, mais duas importantes victorias sobre os milicianos vermelhos.

Cerca de oito kilometros de Talavera de la Reina, na direcção de Madrid, um importante destacamento legalista foi derrotado, domingo ultimo, pelas forças revolucionarias, deixando no local da luta 425 mortos, 150 prisioneiros, dez canhões, mais de trinta caminhões, dois carros e avultada quantidade de mateial bellico.

Os nacionalistas, comparativamente, tiveram perdas insignificantes.

Ao norte de Toledo, as tropas do general Varella tambem repelliram os milicianos vermelhos que tiveram 120 mortos e perderam 4 metralhadoras, um trem de munições e muito material bellico.

Dois aviões vermelhos de typo "Petes" foram ainda abatidos pela artilharia nacionalista.

O GENERAL QUEIPO DE LLANO FALA SOBRE A ATTITUDE DA FRANÇA

LISBOA, 8 (DIARIO DE PERNAMBUCO) — Falando, hontem, á noite, pelo radio de Sevilha, o general Queipo de Llano declarou notadamente que a attitude da França para com a Hespanha não se concilia com os principios de liberdade, igualdade e fraternidade por ella proclamados, uma vez que nenhum desses principios é observado pelo governo madrileno que tem o apoio do governo francez. A liberdade alli é interpretada como liberdade de commetter crimes.

O mesmo general declarou tambem que a questão da não ingerencia está sendo muito mal interpretada por nações que adheriram ao accordo proposto pela França, tanto assim que as suas tropas encontraram em Irun uma enorme quantidade de metralhadoras belgas que acabavam de chegar das fabricas.

Accrescentou que recebeu informações de Barcelona annunciando que sete mil estrangeiros chegaram áquella cidade, para combater nas fileiras marxistas contra os nacionalistas.

NAO DURARA' MUITO A RESISTENCIA DO GOVERNO DE MADRID

LONDRES, 8 (A. M.) — O "N. Chronicle", annuncia que informações recebidas ultimamente dão a entender que o governo hespanhol não poderá resistir mais algumas semanas ao avanço das forças nacionalistas, as quaes estão reforçadas com destacamentos da região de San Sebastian.

MANIFESTAÇÕES OPERARIAS EM PARIS

PARIS, 8 (A. M.) — Continuam as manifestações dos operarios francezes contra a politica franco-russa de não auxiliar o governo de Madrid na luta ora empenhada contra o fascismo e a monarchia.

O QUE DIZEM OS PASSAGEIROS DO "KANE"

SAINT JEAN DE LA LUZ, 8 (A. M.) — Chegou o torpedeiro americano "Kane", conduzindo a bordo cidadãos de todos os paizes, que vão ser repatriados agora, e procedentes de Bilbáo.

Informaram os mesmos que a vida na capital da Biscaia está relativamente normalizada. Apenas o serviço de abastecimento á população ainda não está sendo executado regularmente.

Accrescentaram que os syndicalistas e os anarchistas dominam em toda parte e detêm em suas mãos a direcção dos negocios da cidade.

LA PASSIONARIA FAZ MEETINGS EM BRUXELLAS

BRUXELLAS, 8 (A. M.) — A agitadora peninsular "La Passionaria" realizou um comicio no estadio local com o comparecimento de 20 mil pessoas.

A delegação extremista presente enviou telegrammas aos generaes Chiang-Kai-Shek e Fang-luh-siang, commandante em chefe do exercito communista chinez, no sentido de porem termo á guerra civil em face da aggressão japoneza.

Chiang-Minshu chefe da delegação e fundador do 19° exercito telegraphou ao seu adversario politico Chiang-Kai-Shek propondo-se a ser mediador entre as tropas destes e as forças communistas de Kwangsi, caso aquelle general ponha.

A SORTE DOS REFENS DE IRUN

FORTE DE GUADALUPE, 8 (A. M.) — Dos cento e oitenta refens prisioneiros transferidos para aqui de Irun, Fuenterrabia e San Sebastian, encontraram-se, apenas, 11 cadaveres.

Acredita-se que somente esses foram os prisioneiros executados.

O marquez de Valdez, que conseguiu escapar, declarou que se procedia ao fuzilamento dos refens, quando o pelotão de execução verificou que Irun caia em poder dos rebeldes.

AB-DEL-KRIN NAO FOI POSTO EM LIBERDADE

PARIS, 8 (A. M.) — O ministro das Colonias desmentiu formalmente que o governo tenha posto Ab-del-Krin em liberdade.

PRESO UM EX-DIRECTOR DA SEGURANÇA PUBLICA

MADRID, 8 (A. M.) — Foi preso aqui o sr. José Cardogui, ex-director geral da Segurança Publica.

Foram encontrados em sua residencia folhetos de propaganda contra o regimen.

O CORONEL YAGUE A ALGUNS KILOMETROS DE TOLEDO

REBAT, 8 (A. M.) — Uma estação de radio de Tetuan diz que as columnas nacionalistas do coronel Yague e a que procedia de Davila juntaram-se em Talavera de La Reina e se encontram neste momento a alguns kilometros de Toledo.

ASSISTENCIA DO PARTIDO T. INDEPENDENTE AOS COMBATENTES DE BARCELONA

LONDRES, 8 (A. M.) — Seguiram para a Hespanha, por via aerea, tres caixas de medicamentos e instrumentos de cirurgia.

A encommenda foi remettida pelo Partido Trabalhista Independente para o comité de Saude dos Trabalhadores de Barcelona.

AS TROPAS NACIONALISTAS PENETRARAM NOS SUBURBIOS DE IRUN

BURGOS, 8 (A. M.) — O governo nacionalista forneceu o seguinte communicado:

"As tropas nacionalistas entraram de madrugada nos suburbios de Irun.

Apesar da chuva, a cidade continua em chammas.

Durante 20 dias Irun esteve privada de energia electrica."

BOMBARDEADA UMA COLUMNA GOVERNISTA

AVELA, 8 (A. M.) — A columna governista que se encontra perto de Cordoba e que tenta atacal-a foi bombardeada pelos nacionalistas.

TENSAS AS RELAÇOES ENTRE OS COMMUNISTAS E O SR. LEON BLUM

BERLIM, 8 (DIARIO DE PERNAMBUCO) — O jornal Lokal Anzeiger publica, hoje, uma noticia enviada de Paris, na qual se affirma que são muito tensas as relações existentes entre o governo Leon Blum e seus alliados communistas, das quaes depende a manutenção ou a queda do actual gabinete francez.

Nos meios bem informados fala-se da possibilidade de uma scisão na Frente Popular Franceza, dizendo-se que isso acarretaria as mais fortes repercussões na maior parte do partido governamental socialista.

Os communistas e os socialistas e em geral os trabalhadores exigem "suspensão do bloqueio contra o governo de Madrid", isto é, que as autoridades francezas renunciem abertamente á neutralidade, no que se refére ao caso hespanhol. Os operarios metallurgicos ameaçaram fazer uma greve demonstrativa, com o fim de realizar as suas exigencias.

ANNUNCIADA A MORTE DE MIGUEL PRIMO DE RIVERA

PAMPLONA, 8 (A. M.) — Dizem que o general Mola annunciou a morte de Miguel Primo de Rivera, assumindo, assim, o commando da falange.

ALVEJADO UM NAVIO NORUEGUEZ

LONDRES, 8 (A. M.) — Foi annunciado aqui que um navio norueguez foi alvejado no porto de Cadiz por uma bellonave espanhola não identificada.

Soffreu algumas avarias porem não houve victimas.

OS MILICIANOS BOMBARDEARAM OVIEDO

MADRID, 8 (A. M.) — Foi annunciado que os milicianos iniciaram pela madrugada um violento ataque aereo e de artilharia sobre Oviedo.

JULGADO POR TER ASSASSINADO 38 PESSOAS

MECIDA, 8 (A. M.) — Será julgado summariamente o accusado José Alves Ferreira, de nacionalidade portugueza, com 28 annos de idade, filho de um capitalista estabelecido na Hespanha com torrefação de café.

José Alves está sendo accusado de ter assassinado, em suas proprias residencias, 38 pessoas, com que não sympathizava.

O mesmo estava alistado na Phalange.

NAO SERA' INICIADO JA' O ATAQUE SOBRE SAN SEBASTIAN

HENDAYA, 8 (A. M.) — Informações de fonte rebelde dizem que o general Mola não iniciará já o ataque sobre San Sebastian, porque pretende dar descanso ás suas tropas, fatigadas dos combates de Irun.

REUNE-SE HOJE EM LONDRES A COMMISSAO INTERNACIONAL DE COORDENAÇAO

LONDRES, 8 (A. M.) — O primeiro encargo da commissão internacional, encarregada da coordenação das medidas de não intervenção no conflicto da Hespanha, cuja sessão inaugural se realizará amanhã no Foriegn Office, será preparar a ordem do dia, a qual não foi estabelecida anticipadamente.

O segundo encargo será estudar as medidas recommendadas por certos paizes.

HASTEADA A BANDEIRA NACIONALISTAS EM GUADELUPE

HENDAYA, 8 (A. M.) — A's 12,30 de hoje foi hasteada no forte de Guadelupe a bandeira revolucionaria.

O EMBAIXADOR HESPANHOL NO RIO FALA SOBRE A SUA DEMISSAO

RIO, 8 (A.M.) — O embaixador hespanhol falou hoje a um vespertino sobre as razões da sua demissão. Explica que o seu pedido não tem significação politica, pois sempre seu cargo é posto em disposição quando muda o governo, para facilidade desse mesmo governo.

Espera que o novo governo o acceite, removendo-o ou mandando que continu'e á frente da embaixada, pois é diplomata e serve á sua carreira.

Disse ainda:

— "Não pertenço a quaesquer matizes politicos. Sem embargo, tenho meu conceito e minhas idéas individuaes como todo racional."

A GREVE DOS OPERARIOS NAO ABALA A DECISAO DO SR. LEON BLUM

BERLIM, 8 (DIARIO DE PERNAMBUCO) — O correspondente parisiense do "Berliner Tageblatt" informa, hoje, que a greve de uma hora dos operarios da industria metallurgica não abalou o governo do sr. Leon Blum, na sua attitude.

O sr. Leon Blum [illegible], pela manhã, á direcção dos syndicatos que appellaria eventualmente para o parlamento e para os eleitores francezes, no caso de ser ameaçada a politica de neutralidade da França.

O mesmo jornal escreve que, no que concerne a isso, a posição do governo Blum pode ser considerada muito forte. Mas como symptoma politico para a situação interna da França, é muito interessante observar que essa discussão a respeito da linha politica externa franceza pode mesmo se tornar necessaria. As greves recomeçam e a occupação das usinas só encontrou até agora uma fraquissima ou nenhuma resistencia da parte da policia.

Nas usinas Michelin sete mil operarios fazem greve e occupam as usinas, somente porque um dos operarios foi admoestado pela direcção das mesmas. Tambem é a primeira vez que os operarios fazem refens, occupando os escriptorios das fabricas, all,

(Continua na [illegible] pagina)

MUTILADO

HOUVE UMA TENTATIVA DE LEVANTE EM LISBÔA

DOMINADAS AS GUARNIÇÕES DE DOIS AVISOS QUE TOMARAM PARTE NA INTENTONA

LISBOA, 8 (A.M.) — As guarnições do aviso de guerra "Affonso de Albuquerque" e do contra-torpedeiro "Dão" tentaram hoje se sublevar.

Attingidos pelos tiros dos canhões do forte "Almada", aquelles navios se renderam.

A intentona se circumscreveu apenas a essas unidades da esquadra.

Em communicado official, o governo informa que reina calma em todo o paiz.

A REVOLTA DA MARINHA FICOU RESTRICTA A LISBOA

LISBOA, 8 (A.M.) — As autoridades declararam aos jornaes que a revolta verificada na marinha de guerra portugueza ficou restricta a Lisboa.

No resto do paiz reina perfeita calma.

DECLARADO O "ESTADO DE PREVENÇÃO" EM PORTUGAL

LISBOA, 8 (A.M.) — Foi declarado o "estado de prevenção" afim de ser evitada uma possivel perturbação de ordem no paiz.

As tropas de mar e de terra permanecem de promptidão, sendo occupados todos os pontos estrategicos da capital.

Por sua vez, as informações officiaes asseguram que reina calma em todo o paiz.

COMO SE VERIFICARAM OS ACONTECIMENTOS NO TEJO

LISBOA, 8 (A.M.) — Sabe-se agora que os dois navios que se revoltaram tiveram o intuito de se fazer ao mar.

Logo ao romper do dia, começaram a descer o Tejo.

Recebendo o alarme, os fortes abriram fogo.

O "Affonso de Albuquerque" procurou passar a toda velocidade, mas, á altura da Torre de Belem, foi attingido por varios obuzes e encalhou na margem direita do Tejo.

O "Dão", que procurava avançar pela margem esquerda, içou a bandeira branca ás nove horas.

O MOVIMENTO TINHA CARACTER COMMUNISTA

RIO, 8 (A.M.) — A embaixada de Portugal distribuiu um aviso dizendo que os navios que se revoltaram haviam sido assaltados por um pequeno grupo de communistas em cumplicidade com a tripulação.

A revolta tinha caracter communista. Destinava-se a secundar os communistas hespanhoes. Não houve solidariedade. O socego é completo. As demais forças estão fieis ao governo.

O QUE FOI A 1.ª ASSEMBLE'A LEGISLATIVA DO IMPERIO

A independencia, proclamada em setembro de 1822, só foi sanccionada juridicamente no anno seguinte, a 4 de maio, com a installação da Assembléa Legislativa do Imperio.

O que foi essa historica solennidade, presidida pelo bispo diocesano d. José Caetano da Silva Coutinho, vale a pena rememorar atravez a descripção que lhe fez o Diario do Governo, na edição do dia seguinte:

"Finalmente, assomou o dia tão aspirado dos brasileiros.

E' impossivel descrever a alegria que respiravam todos os semblantes. Todos se felicitavam mutuamente. Tendo de vir C. M. I. em consequencia da sua augusta promessa, assistir pessoalmente á abertura da Assembléa, uma salva de cento e um tiros em todas as fortalezas, as quaes desde o romper do dia se achavam embandeiradas, advertiu os cidadãos, pelas 11 horas e 20 minutos que S. M. I. sahia do Palacio Imperial da Quinta da Bôa Vista. A praça do Rocio a rua S. Pedro da Cidade Nova Campo da Acclamação rua dos Ciganos (hoje Constituição), praça da Constituição), (hoje praça Tiradentes), ruas do Ouvidor, Direita e largo do Poço, estavam juncadas de flores e folhas odoriferas, ornadas todas as portas e janellas de differentes damascos e velludos que, juntamente com o ondeamento e variedades das flores, offereciam á vista um matiz delicioso.

Todas as referidas ruas, até a ponte do Mangue, estavam guarnecidas de alas de soldados de primeira e segunda linhas, cujas musicas tocando alternadamente entretinham a curiosidade dos espectadores.

Vinha S. M. I., coberto com o Manto Imperial em um riquissimo coche a quatro tiros tambem ricamente ornamentados, trazendo ao seu lado a sua Augusta Consorte e no assento de diante a riquissima Imperial Corôa sobre uma grande salva e adiante em outro coche vinha a Senhora Princeza Imperial D. Maria da Gloria.

Apenas os coches de SS. MM. entraram no largo do Rocio, innumeros vivas, pronunciados com o maior enthusiasmo que excede toda a força das expressões pelo innumero povo apinhado nas ruas e janellas, retumbaram nos ares, derramando das janellas muitas senhoras copias de flores sobre o coche de SS. MM.

Tanto que foi avisado pelo presidente de que se approximava ao Paço da Assembléa o acompanhamento que formava a Côrte de SS. MM. immediatamente ordenou que os srs. deputados, nomeados para recebimento do Augusto Imperador Constitucional de s. exc. Consorte, exercessem as funcções que lhe haviam sido incumbidas o que elles praticaram descendo á parte exterior do mencionado Paço, e tendo dado aos mesmos Augustos Senhores as demonstrações de respeitosa urbanidade, dali conduziram S. M. o Imperador, acompanhado dos ministros e secretarios de Estado ao elegante e rico throno que lhe estava preparado, observando neste acto a cerimonia e etiqueta que estavam approvadas no regulamento interno da assembléa, tomando assento entre os membros della os que o eram, dando-se assento razo aos ministros e secretarios de Estado e ficando os demais em pé.

S. M. a Imperatriz e a Senhora Princeza Imperial acompanhadas da exma. Camareira-Mór, damas, etc., subiram a um camarim no centro da tribuna ao lado direito do throno, ficando em outro á direita os mencionados officiaes e á direita o Senado e a Camara desta cidade.

No lado opposto, além do camarim, destinado ao Corpo Diplomatico, o resto da tribuna era occupado por um numeroso concurso de pessoas distinctas que, no maior aperto e compressão se disputavam, com o mais vivo enthusiasmo e gloria de ouvir o Heroe-Brasileiro dirigir a primeira fala aos Dignos Representantes da Nação.

Apenas S. M. I. occupou o Solio e tomaram os mais os respectivos logares, o mesmo Augusto Senhor, dirigindo a palavra á Assembléa Brasileira Legislativa, recitou perante ella o energico discurso, ou a mensagem do throno.

A fala foi longa e terminada, sob uma salva indescriptivel de palmas e vivas, tomou a palavra o presidente da Assembléa d. José Caetano, agradecendo a honra da Assembléa em ouvir de S. M. I. e os altos conceitos que expendera.

Terminada a resposta, o presidente deu vivas a S. M. I., que foram repetidos innumeras vezes por todo o auditorio delirante.

Tendo-se então levantado S. M. I. o mesmo fez toda a Assembléa e os srs. deputados que o acompanharam na entrada e com o mesmo ceremonial e etiqueta foi levado o Imperador até a porta da Assembléa.

O regresso obedeceu ao mesmo itinerario sendo na passagem do prestito imperial, dadas pelo povo as mais vivas demonstrações da sua justa alegria."

CAMARA DOS DEPUTADOS

SUSPENSOS OS TRABALHOS EM HOMENAGEM A' MEMORIA DE ARLINDO LEONI

RIO, 8 (A. M.) — A sessão da Camara, hoje, foi inteiramente dedicada á memoria de Arlindo Leoni, constituinte de 1934 e deputado na Legislatura provisoria seguinte.

Como homenagem de pezar, foi requerido o levantamento da sessão pelos deputados bahianos.

Falaram, pelos situacionistas, o sr. Arnaldo Silva e, pelos opposicionistas, o sr. Pedro Calmon.

Ambos assignalaram os serviços prestados por Arlindo Leoni.

Em seguida foi levantada a sessão.

EM MEMORIA DA SRA. CARMEN DE CHATEAUBRIAND

UMA HOMENAGEM DO "JORNAL DE ALAGOAS"

MACEIO', 8 (Da succursal do DIARIO DE PERNAMBUCO) — O "Jornal de Alagôas" associando-se ás homenagens que serão prestadas amanhã á memoria da sra. Carmen de Chateaubriand, mandará rezar missas em suffragio de sua alma.

ENCONTRA-SE NO RIO UM INDUSTRIAL BAHIANO

RIO, 8 (A. M.) — Encontra-se aqui o industrial bahiano Anisio Massorra, figura de destaque nos meios economicos e sociaes da Bahia.

MEDIDAS PARA EVITAR EXPLORAÇÕES EM DIAS DE COMMEMORAÇÕES CIVICAS

RIO, 8 (A. M.) — O ministro da Viação, em face do caso do aviso commercial que vôou, ontem, por occasião das cerimonias do dia da Independencia, adoptou medidas rigorosas para evitar a reproducção do abuso.

SABONETE
Vale Quanto Pesa
Grande, bom e barato
A' venda em todo o Brasil

O problema da successão presidencial

Entregue ao sr. Getulio Vargas o octalogo da Frente Unica

RIO, 8 (A. M.) — Após a reunião dos componentes da Frente Unica do Rio Grande, na residencia do sr. Borges de Medeiros, noticia-se que foi organizado o seguinte octalogo, que será apresentado ao presidente Getulio Vargas:

"1º — A Frente Unica, por intermedio dos srs. Raul Pilla e Mauricio Cardoso, dará resposta ao sr. Getulio Vargas a respeito das suggestões deste no tocante á solução do problema da successão presidencial.

2º — A' Frente Unica convem examinar a organização de um programma politico-administrativo e de reformas constitucionaes por meio de uma commissão mixta, entre maioria e minoria, devendo a mesma commissão se reunir immediatamente.

3º — Este programma será a plataforma em que as forças politicas do paiz fundarão a escolha de um nome para o proximo quatriennio a começar em maio de 1938.

4º — Approvado o programma pelas duas correntes será iniciada desde já a sua execução desde que nisso convenham o presidente Getulio Vargas as forças politicas que o apoiam e as opposições colligadas.

5º — A Frente Unica está prompta nos termos das cartas escriptas em julho de 1929 pelos srs. Getulio Vargas e Borges de Medeiros, a reconhecer no chefe da Nação o direito de coordenar, presidindo a mesma Commissão, a escolha de um nome que reuna as preferencias das varias correntes democraticas do paiz á suprema magistratura da Republica. Deve-se, no entanto, entender a palavra coordenar com o sentido que lhe emprestaram então os *leaders* da Alliança Liberal, isto é, unir, desfazer prevenções, encaminhar em resumo o problema com cuidados de "pater familias". Não é impor um nome ou por elle empregar as forças materiaes de que dispõe o primeiro magistrado da Nação.

6º — Se essa coordenação não conseguir chegar a bom termo em seus patrioticos esforços, o presidente da Republica tomará posição de magistrado equivalente entre partidos e candidatos que porventura surgirem, assegurando a ordem publica e as garantias para o eleito.

7º — Quanto a data da escolha do candidato ou dos trabalhos para esse fim, á Frente Unica não tem razão para fixal-a já, desde que assim convenham a todas as forças da maioria. Todavia, a Frente Unica reserva-se, como é natural, o direito de examinar o problema uma vez posto na ordem do dia pelos elementos ponderaveis da corrente que apoia a situação federal mas, ainda assim, dando previo aviso ao presidente da Republica.

8º — As presentes conclusões são apenas da Frente Unica que as submetterá opportunamente ao exame das opposições colligadas, valendo então como compromisso. — (Assignados) *Borges de Medeiros e Raul Pilla.*"

OS OPPOSICIONISTAS ACCEITARIAM AS PROPOSTAS DO SR. FLORES DA CUNHA

RIO, 8 (A. M.) — A carta do sr. Flores da Cunha, respondendo á Frente Unica, causou profunda impressão nos meios politicos daqui.

Os proceres opposicionistas mostram-se inclinados a acceitar a questão nos termos propostos pelo governador gaucho, embora todos desejem uma pacificação de modo que possa ser resolvido o problema.

A CARTA DOS LIBERAES GAUCHOS AO SR. FLORES DA CUNHA

RIO, 8 (A. M.) — Os liberaes gauchos, logo que tomaram conhecimento da formula da Frente Unica, manifestaram-se, em principio de accordo com as suas clausulas. Fizeram apenas algumas restricções.

Ao sr. Borges de Medeiros foi enviada a seguinte carta datada de 4 do corrente:

"Ausente nesse momento o sr. Raul Pilla, de viagem para Porto Alegre, dirigimo-nos ao digno patricio, afim de lhe transmittir o nosso pensamento, quanto ás conclusões da Frente Unica, adoptadas na sua ultima reunião, já approvadas pelo sr. Getulio Vargas, conforme a sua declaração de hontem ao primeiro dos signatarios desta carta, e que hoje nos forem entregues pelo sr. Lindolpho Collor.

No alto proposito de concorrer para facilitar uma obra de congraçamento e ante as difficuldades que assoberbam a nação, declaramo-nos, em principio, de accordo com as mesmas conclusões, estabelecendo, entretanto, desde logo, as seguintes resalvas:

1º — A constituição da commissão mixta deverá ser feita de forma a garantir a livre manifestação do poder e reflectir fielmente as aspirações das correntes politicas nellas representadas.

2º — O prazo para a conclusão dos seus trabalhos deverá anteceder, em tempo razoavel, o encerramento da actual sessão do Legislativo.

Na convicção de que no mais breve prazo a commissão terá dado cabal desempenho da sua incumbencia, organizando o programma e escolhendo o candidato á presidencia da Republica, é que, com as resalvas feitas, resolvemos dar a nossa acquiescencia aos intuitos manifestados no documento submettido ao nosso exame.

Convem ainda acentuar que a deliberação ora tomada é *ad referendum* da commissão central do Partido Republicano Liberal. Somos como sempre patricios, admiradores e amigos. — (as) *José Antonio Flores da Cunha, Augusto Simões Lopes, Francisco Flores da Cunha, João Carlos Machado.*"

NÃO REPERCUTIU FAVORAVELMENTE A CARTA DO SR. FLORES DA CUNHA

RIO, 9 (A. M.) — Nos circulos politicos onde se conhece o theor da carta que o sr. Flores da Cunha remetteu em resposta á formula apresentada pela Frente Unica, a opinião geral é pouco satisfatoria.

Diz-se que as resalvas apresentadas pelo governador gaucho annullam o sentido dos intuitos da formula. Uma dessas resalvas diz respeito ao prazo para a conclusão dos trabalhos da commissão mixta, creada pela alludida formula, e se refere a um "tempo razoavel".

A OPINIÃO DE VARIOS PARLAMENTARES

Por outro lado os srs. Arthur Bernardes e Sampaio Corrêa se manifestaram contrarios á formula, allegando que então o sr. Getulio Vargas ficaria como coordenador dos entendimentos para a solução do problema presidencial, com o adiamento e discussão do assumpto.

Os srs. Octavio Mangabeira, Souza Leão, Accurcio Torres e outros membros das opposições colligadas acompanham esse ponto de vista contrario á formula apresentada pelos frentistas gauchos.

Acham alguns politicos que o sr. Raul Pilla, embora, se mantenha reservado, tambem tem restricções a apresentar.

O sr. Borges de Medeiros não se manifestará antes de ouvir a opinião dos proceres mais influentes das opposições colligadas, e só opportunamente indicará as modificações que julga imprescindiveis.

As suggestões do sr. Borges de Medeiros consubstanciarão os pontos de vista que reunam o maior numero de adeptos.

Quanto aos srs. Baptista Luzardo e Barros Cassal, é sabido que acompanharão o sr. Raul Pilla.

Espera-se o regresso dos srs. Roberto Moreira e Cincinato Braga, para se conhecer a opinião de ambos sobre o assumpto. E' quasi certo, porem, que esses proceres estarão de accordo com a carta do sr. Flores da Cunha.

OS UNICOS QUE APOIAM A FORMULA

Dahi disserem alguns politicos que os dois proceres perremistas são até agora os unicos a acceitar integralmente a formula, são os srs. João Neves e Mauricio Cardoso.

EM TORNO DA PALAVRA "COORDENAÇÃO"

A proposito recordam os circulos politicos o que occorreu quando da "coordenação" attribuida ao sr. Washington Luiz, cujo resultado foi a proclamação da victoria eleitoral do sr. Julio Prestes de que resultou o movimento revolucionario de outubro de 1930.

Naquella occasião, os proceres da Alliança Liberal, victoriosa depois em virtude do choque armado, tinham procurado uma solução harmonica para a questão da successão presidencial. Propuseram então uma formula na qual entrava a palavra "coordenação" que os alliancistas procuravam definir em termos semelhantes apresentados aos agora exposto pelos frentistas gauchos.

CONVOCADA UMA REUNIÃO DAS OPPOSIÇÕES COLLIGADAS

RIO, 8 (A. M.) — O sr. Borges de Medeiros, em nome da Frente Unica rio-grandense, pediu ao director das opposições colligadas uma convocação do Comité para que este se externe sobre a formula elaborada pelo sr. Mauricio Cardoso.

O Comité é composto dos srs. Arthur Bernardes, presidente; Borges de Medeiros, Octavio Mangabeira, Rego Barros, José Augusto, Roberto Moreira e Sebastião Sampaio.

SERA' OFFERECIDO UM ALMOÇO AO SR. ANTONIO CARLOS NO AUTOMOVEL CLUB

RIO, 9 (A. M.) — Por motivo de sua permanencia na Camara, um grupo de admiradores do sr. Antonio Carlos offerecer-lhe-á um grande almoço no Automovel Club, a 19 do corrente.

Essa manifestação não terá caracter politico.

PARA REPRIMIR OS ATTENTADOS AO REGIMEN

O PARECER DO SENADOR JOAQUIM IGNACIO E' FAVORAVEL A' CREAÇÃO DOS TRIBUNAES ESPECIAES

RIO, 8 (A. M.) — O parecer do sr. Joaquim Ignacio, apresentado hoje á commissão de Constituição do Senado commenta a attitude dos communistas e sustenta a necessidade de combatel-os por todos os meios, pois "os inimigos da ordem e da democracia se afoitam a processos atrevidos no sentido de transformar a nossa patria em verdadeira ignominia."

Declara que, para defender as instituições, tão profundamente visadas, é necessario "fortalecer o principio de autoridade, armar o poder publico de meios efficazes para pôr cobro a tamanha degradação e evitar a reproducção das scenas de vandalismo que em novembro passado trouxeram em sobresalto a familia brasileira e espalharam o terror por toda a parte, obrigando os defensores da Republica a reprimir com mão forte actividade malfaseja tão evidente.

Este é um dever imperioso a que devemos attender immediatamente."

Adeante diz que "assim como para rebater o extremismo se torna indispensavel conceder ao poder publico os elementos de que elle carece nesta hora de apprehensões, precisamos tambem robustecer com o nosso applauso a sua acção para que na contingencia que presentemente se defronta se possa agir com segurança e efficiencia, de modo que não periclitem os fundamentos da nacionalidade."

Depois de examinar o projecto da Camara, conclue o sr. Joaquim Ignacio:

"Ao que nos parece o projecto attende aos desejos do executivo como melhor poderá ver o plenario, cujo pronunciamento final, autorizado e patriotico, permittirá ao poder publico manter acima de tudo o prestigio das instituições nacionaes sob a base solida da democracia, assegurando ao mesmo tempo a estabilidade do regimen e a unidade brasileira dentro da ordem e do direito."

APPROVADO NO SENADO O PARECER SOBRE O PROJECTO DOS TRIBUNAES ESPECIAES

RIO, 8 (A. M.) — A commissão de Constituição e Justiça do Senado reuniu-se hoje para ouvir o parecer do sr. Joaquim Horacio, favoravel ao projecto que institue os tribunaes especiaes.

O parecer, que foi approvado por unanimidade, entrará em discussão no plenario.

PRESO UM ADVOGADO PORTADOR DE IMPRESSOS E DOCUMENTOS COMMUNISTAS

O MESMO E' GENRO DE UM CONHECIDO MILLIONARIO

S. PAULO, 8 (A. M.) — A policia prendeu o advogado Auricelio Penteado, em cujo automovel foi encontrada uma typographia communista e apprehendidos documentos e impressos sufficientemente compromettedores.

O advogado Auricelio Penteado é genro do conhecido millionario Antonio Santos, residente no Rio.

SERIA ALTERADO O PROJECTO QUE MANDA FECHAR O INTEGRALISMO

RIO, 8 (A. M.) — "O Globo" informa que depois de uma entrevista com o sr. Plinio Salgado, o sr. Amaral Peixoto, deante do esclarecimentos prestados pelo chefe do "sigma", se teria inclinado a alterar o termo do projecto que manda fechar o integralismo.

O sr. Plinio Salgado contestára que os camisas-verdes houvessem desrespeitado o plenario.

FALARAM SOBRE O PROJECTO OS SRS. PEDRO ALEIXO E AMARAL PEIXOTO

RIO, 8 (A. M.) — Procuramos ouvir o sr. Pedro Aleixo a respeito do projecto que, amanhã, deverá ser apresentado á Camara pelo sr. Amaral Peixoto, visando o fechamento da Acção Integralista.

O leader da maioria disse: "O projecto merece ser considerado attentamente. E' do interesse de todos os legisladores.

Entretanto, o mesmo deverá ser examinado na commissão de constituição e justiça, sob todos os seus aspectos, tanto em face da Constituição Federal, como em face da lei de segurança.

Como membros daquella commissão, precisamos saber se houve tentativa de subversão da ordem constituida, conspiração contra o regimen e, emfim, si os motivos alegados se enquadram na lei de segurança.

O assumpto é interessante".

O sr. Amaral Peixoto, falando aos "Diarios Associados", sobre o encontro que tivera com o sr. Plinio Salgado, declarou que o mesmo fôra inteiramente casual e que já havia introduzido no projecto as modificações necessarias para tornal-o constitucional.

Encerrando as suas declarações, affirmou: "estou certo que o legislativo adoptará o projecto que visa a defesa do regimen e das instituições."

O PROJECTO DO SR. AMARAL PEIXOTO SOBRE OFFECHAMENTO DA A. I. B.

RJ, 8 (A. M.) — O novo projecto do sr. Amaral Peixoto, sobre o fechamento da Acção Integralista, diz:

"Artigo 1 — durante a vigencia do estado de guerra, ou decretada a equiparação ao mesmo, na occorrencia de grave commoção intestina, nos termos da emenda 1 da Constituição, fica prohibido, em todo territorio nacional, o funccionamento de partidos, centros, aggremiações e juntas, cujos programmas ideologicos visem a destruição, por meios violentos ou não, do regimen democratico em vigor;

Paragrapho unico — Fechada a séde, a autoridade communicará, immediatamente, o acto ao juiz federal, com uma exposição fundamentada, procedendo-se em seguida na forma dos paragraphos 2 e 5 da lei numero 38, de 4 de abril de 1935."

REAJUSTAMENTO DO FUNCCIONALISMO CIVIL

RIO, 8 (A. M.) Já se encontram em mãos do sr. João Simplicio, presidente da commissão de Finanças da Camara, as tabellas do reajustamento do funccionalismo civil, elaborada pela commissão especial.

Sabe-se que as mesmas soffrerão novas modificações, visto estar ainda cheias de imperfeições.

SOLICITADO UM CREDITO SUPPLEMENTAR PARA O MINISTERIO DA VIAÇÃO

RIO, 8 (A. M.) — Chegou á Camara uma mensagem presidencial, solicitando um credito supplementar de 6.190 contos para reforço da verba destinada á construcção, melhoramento e apparelhamento do Ministerio da Viação.

O orçamento da Republica, cuja redacção pela terceira discussão já está concluida, acha-se sobre a mesa para receber as emendas em ultimo turno.

O CIRCO HAGENBECK VEM A' AMERICA DO SUL

BERLIM, 8 (Especial para o DIARIO DE PERNAMBUCO) — Depois de fazer uma temporada em Berlim e em Bremem, o circo Hagenbeck emprehenderá partido dessa ultima cidade, a bordo do Vigo e do Uruguay, uma excursão mundialdidial que durará varios annos, sendo que a primeira etapa dessa excursão se desenrolará nos paizes sul-americanos.

6874 TONELADAS DE MATERIAL FERROVIARIO PARA O CEARA'

O DECRETO BAIXADO TEVE UM CUNHO EXCEPCIONAL

BUENOS AIRES, 8 (A. M.)—A titulo excepcional foi baixado um decreto permittindo a exportação de 6.874 toneladas de material ferroviario para o Estado do Ceará, no Brasil.

Esse gesto lembra as relações amistosas entre os dois paizes.

PROMOVIDO O MAJOR JUAREZ TAVORA

RIO, 8 (A. M.) — Entre outras promoções assignadas no Ministerio da Guerra conta-se a do major Juarez Tavora a tenente-coronel.

AS LUTAS NA PALESTINA

FORÇAS INGLEZAS PARA JERUSALEM

LONDRES, 8 (A. M.) — Prevê-se que cerca de 3 mil reservistas da classe A serão convocados para completar as unidades da primeira divisão as quaes serão enviadas á Palestina.

PARTE PARA A PALESTINA O GENERAL DILL

LONDRES, 8 (A. M.) — O general Dill, commandante em chefe das forças britannicas na Palestina, partiu esta manhã para assumir aquelle posto, para o qual foi recentemente designado.

FUNCCIONARIOS BRITANNICOS AGREDIDOS

JERUSALEM, 8 (DIARIO DE PERNAMBUCO) — Hontem, pela manhã, os altos funccionarios britannicos secretarios de Estado, Nureck e Tattenbaum foram alvejados com cinco tiros, que felizmente não alcançaram o alvo.

Os aggressores conseguiram fugir e esconder-se.

Domingo á tarde, no curso de uma escaramuça com os arabes insurrectos, no monte Nablus, os inglezes tiveram de recorrer á aviação, empregando nessa occasião numerosos aviões para repellir o ataque dos adversarios.

O numero de mortos e feridos arabes permanece desconhecido até agora.

MEDIDAS PARA O EMBARQUE DE TROPAS PARA JERUSALEM

LONDRES, 8 (A. M.) — O Ministerio da Guerra annuncia que foram tomadas as medidas necessarias para o embarque de tropas para Jerusalem.

CHEGA EM JERUSALEM O GENERAL DILL

JERUSALEM, 8 (A. M.) — Com a chegada do general Dill, acredita-se na possibilidade de ser decretada a lei marcial.

Em vista disso, o comité supremo arabe reunir-se-á em conferencia para estudar a nova situação.

OS ARABES FOGEM DOS CAES POLICIAS USANDO PIMENTA

JERUSALEM, 8 (A. M.) — Os cachorros policiaes empregados pelas autoridades militares britannicas para a caça aos arabes rebelados estão lutando com grandes difficuldades.

Os arabes espalham pimenta esmagada pelo chão. Isso impossibilita o rasto dos animaes que ficam tontos e perdem o faro.

O GURY
Exija, com o numero de hoje, o GURY, supplemento infantil do DIARIO DE PERNAMBUCO, que não pode ser vendido em separado.

✝

CARMEN DE CHATEAUBRIAND

A Familia Lacerda communica que fará celebrar missa de 7.º dia, hoje, ás 8 1/2 na Basilica do Carmo, por alma de CARMEN DE CHATEAUBRIAND.

✝

CARMEN DE CHATEAUBRIAND

As Familias Chateaubriand e Gondim mandam celebrar missas de 7.º dia, por alma de CARMEN DE CHATEAUBRIAND, na Basilica do Carmo, ás 8 1/2 de hoje.

✝

CARMEN DE CHATEAUBRIAND

Os DIARIOS ASSOCIADOS mandam celebrar missas de 7.º dia, por alma de D. CARMEN DE CHATEAUBRIAND, na Basilica do Carmo, ás 8 1/2 de hoje.

✝

CARMEN DE CHATEAUBRIAND

O DIARIO DE PERNAMBUCO manda celebrar missas de 7.º dia por alma de D. CARMEN DE CHATEAUBRIAND, na Basilica do Carmo, ás 8 1/2 de hoje.

✝

CARMEN DE CHATEAUBRIAND

Archimedes de Oliveira e Senhora, Zacharias do Rego Maciel e Senhora, José Bandeira de Oliveira e Senhora mandam celebrar missas de 7.º dia por alma de CARMEN DE CHATEAUBRIAND, na Basilica do Carmo, ás 8 1/2 de hoje.

✝

CARMEN DE CHATEAUBRIAND

Maria Perpedigna Galvão e irmães avisam que farão celebrar uma missa na Basilica do Carmo, ás 8 1/2 de hoje, por alma da queridissima D. CARMEN.

✝

CARMEN DE CHATEAUBRIAND

O Conego Luiz Gonzaga da Silva rezará missa de 7.º dia por alma de D. CARMEN DE CHATEAUBRIAND na Matriz de Santo Antonio, ás 8 1/2 de hoje.

Desenvolve-se violenta offensiva contra Madrid

(Conclusão da 1.ª pagina)

e aprisionando parte do pessoal da administração.

O FILHO DO PRESIDENTE JUSTO ALISTOU-SE COMO VOLUNTARIO PARA COMBATER OS NACIONALISTAS

RIO, 8 (A.M.) — Um numero de "Critica", de Buenos Aires, aqui chegado, annuncia que Liborio Justo, filho do presidente Justo, alistou-se entre os voluntarios que vão partir para a Hespanha, afim de combater os nacionalistas dali.

A REUNIAO DA COMMISSAO DE CONTRÔLE SERA' A PRIMEIRA MEDIDA PARA A APPLICAÇÃO DA NEUTRALIDADE

LONDRES, 8 (A.M.) — Os jornaes vêem na proxima reunião da Commissão de Contrôle sobre a não ingerencia nos negocios da Hespanha a primeira medida concreta para applicação da neutralidade.

A POPULAÇÃO DE MALAGA EM LUTA COM AS MILICIAS

BURGOS, 8 (A.M.) — A "broadcasting" da Phalange Hespanhola informa que a população de Malaga luta no meio das ruas para forçar as milicias a se renderem.

FUGITIVOS DE IRUN ORGANIZAM A "COLUMNA DA MORTE"

BARCELONA, 8 (A.M.) — A radio local informa que milhares de governistas fugidos de Irun para a fronteira franceza, reorganizaram uma forte columna de combate. A "columna da morte" servirá para vingar os camaradas mortos.

Tudo desapparece, mas o ORBLEU fica
Fica como a melhor das lembranças porque AGUA DE COLONIA
Orbleu de Bazin
é o melhor dos perfumes
A' venda em todo o Brasil

MUTILADO

Ainda as commemorações do "Dia da Patria"

As solennidades na capital do paiz — Programmas executados no interior — Em Limoeiro as festas revestiram-se de grande realce

EM CUCAU'

As commemorações do DIA DA PATRIA em Cucaú, obedeceram ao seguinte programma:

6 horas — Hasteamento do pavilhão nacional nas fachadas das escolas. Salva. Saudação á bandeira, canticos civicos, formatura, revista e desfile.

16 horas — Exercicios de cultura physica pelos alumnos das tres escolas locaes.

20 horas — Sessão magna no *Theatro João Cardoso*, sob a presidencia do deputado Cardoso Aires. Distribuição de premios. Palestra pelo sr. Nicéas Filho, delegado de ensino.

21 horas — Representação theatral.

A "Banda Operaria" abrilhantou os actos.

NO HOSPITAL DOS ALIENADOS

O Hospital dos Alienados tambem commemorou o *Dia da Patria*.

Presentes o director geral, prof. Alcides Codeceira e maioria dos medicos da Assistencia a Psychopathas, acompanhados de suas familias, foi hasteada a bandeira nacional depois da benção pelo conego Baratta.

O prof. Alcides Codeceira pronunciou um discurso alluvivo á data.

Um grupo de doentes entoou o hymno nacional.

GREMIO ARTISTICO PELOTO JUNIOR, DE GOYANNA

O *Gremio Peloto Junior*, de Goyanna, associando-se ás festas commemorativas do *Dia da Patria*, realizou ante-hontem um festival no Theatro Polytheama, dessa cidade, com a representação da comedia de Paulo Magalhães, *O Interventor*.

Foi esse o 8º espectaculo do *Gremio*, alcançando successo. O theatro estava completamente cheio. Durante os intervallos do espectaculo tocou a banda musical *Saboeira*.

O resultado desse festival foi em beneficio da construcção do theatro do *Gremio*, cujos trabalhos começarão nestes dias.

Foi o seguinte o elenco dos amadores que trabalharam nessa peça: senhoritas Aurea Mendonça, Lucia Tavares, Nilsa Mello e Marlinha Tavares e srs. Alcebiades Mello, Zé Aranha, Severino Gemir, Luiz Cordeiro, José Nuremberg, Armando Raposo e Luiz Galvão.

NA PARADA DO "DIA DA PATRIA" NESTA CAPITAL — Patentes superiores do exercito

O DISCURSO DO SR. JOÃO NEVES PRONUNCIADO NO THEATRO MUNICIPAL

RIO, 8 (A. M.) — Foi brilhante o discurso pronunciado ante-hontem no Theatro Municipal pelo sr. João Neves.

O orador começa passando uma revista ao Brasil moderno. Faz considerações em face da inquietação que hoje vem alarmando o Universo, para accentuar que, apezar de tudo, progredimos e nos aperfeiçoamos.

E diz:

— "Ha muitos annos desabou um mundo, sob os clarões do incendio universal outro se está gerando, laboriosamente, nas entranhas da nossa propria miseria."

Allude o orador ás consequencias daquella catastrophe, frisando que della não conseguiriamos escapar quando a "mesma tragou tantas instituições seculares e alterou o sentido de tantas outras, enchendo a atmosphera com o clamor de reivindicações imprevistas ou longamente suffocadas."

O sr. João Neves fala das transformações por que o mundo passou. Diz que da moral á moeda tudo se manipula.

— "Modelos classicos dormem nos pesados infolios como lembranças duma idade longinqua. E' a isso que chamamos revolução. Dramas sangrentos nos campos e nas ruas."

Depois de dizer que devemos supportar de pé o abalo profundo, construindo a nossa defesa, nacionalizando os processos da reconstrucção e mobilizando a juventude sob novos padrões educacionaes, frisa o orador que urge fugir dos perigos das innovações inconscientes ou archaicas.

— "Taes riscos são uma copia servil. Jamais, como hoje, foi a ordem o imperativo mais cathegorico da vida brasileira. Dentro della é que se teem de processar as transformações impostas pelas exigencias contemporaneas."

E affirma mais adeante:

— "A hora é de novas cruzadas do espirito contra o materialismo destruidor e dissolvente. O Brasil já não é o vasto hospital de que falava Miguel Pereira. O que elle não póde ser é um sanatorio de pessimistas amargos ou conformistas e apathicos, mas uma arena de gladiadores tenazes, feitos na alegria que conserva o corpo e rejuvenesce a alma.

O problema brasileiro é antes de tudo de organização em todos os sectores de nossa vida publica. Precisamos acabar com as improvisações de retalhos e com exclusivismo que chegariam a ser individuaes ou regionaes.

Basta de palavras. O momento exige a sinceridade dos propositos e a capacidade de comprehender e realizar.

Comprehendamos e realizamos", concluiu o sr. João Neves.

A PASSAGEM DA DATA, EM PORTUGAL

LISBOA, 8 (A. M.) — O *Diario de Lisboa*, em longo artigo saudou o sr. Araujo Jorge, ministro do Brasil nesta capital.

O ministro brasileiro offereceu uma brilhante recepção na séde da embaixada.

AS COMMEMORAÇÕES NA ARGENTINA

BUENOS AIRES, 8 (A. M.) — Realizou-se uma sessão solenne na Escola Publica do Brasil, para commemorar a data de 7 de setembro.

Falou nessa occasião o presidente do Conselho Nacional de Educação.

A imprensa desta cidade dedica paginas inteiras á data da independencia do Brasil.

A CAMARA URUGUAYA HOMENAGEIA O BRASIL

MONTEVIDE'O, 8 (A. M.) — A embaixada do Brasil nesta capital realizou brilhante recepção pela passagem da data da Independencia.

A Camara dedicou quasi toda a sessão ao Brasil, que foi o primeiro paiz a derramar sangue contra a invasão do communismo.

A DATA DA INDEPENDENCIA COMMEMORADA NO CHILE

SANTIAGO, 8 (A. M.) — Todos os jornaes daqui dedicam longos artigos sobre a data da Independencia do Brasil.

El Mercurio salienta os esforços do sr. Getulio Vargas em prol da pacificação do Chaco.

O presidente Alessandri e os srs. Cruchaga e Tocornal telegrapharam aos srs. Getulio Vargas e Macêdo Soares, pela passagem da data e visitaram depois a embaixada do Brasil.

A RECEPÇÃO NA EMBAIXADA BRASILEIRA EM ASSUMPÇÃO

ASSUMPÇÃO, 8 (A. M.) — A' recepção que se realizou aqui, na séde da embaixada do Brasil, accorreu grande numero de pessoas.

ENCERROU-SE O II CONGRESSO EUCHARISTICO

MILHARES DE FIEIS ACOMPANHARAM AS SOLENNIDADES

BELLO HORIZONTE, 8 (A. M.) — Encerrou-se o 2º Congresso Eucharistico com uma imponencia invulgar. Milhares de fieis de todos os pontos do paiz acompanharam as solennidades.

O governador offereceu ao cardeal d. Sebastião Leme um banquete em palacio, ao qual compareceram as altas autoridades ecclesiasticas, federaes e estaduaes.

A Assembléa, reunida extraordinariamente, recebeu solennemente o cardeal do Brasil.

Realizou-se ainda, a procissão eucharistica com um acompanhamento de 80 mil pessoas calculadamente.

PALAVRAS DO CARDEAL LEME A UM VESPERTINO CARIOCA

BELLO HORIZONTE, 8 (A. M.) — O cardeal d. Sebastião Leme escreveu especialmente para um vespertino carioca:

"O Congresso Eucharistico foi uma explosão de fé da brasilidade que, por felicidade nossa, tivemos para accendel-a a centelha da devoção mineira.

O Congresso foi uma resposta cabal e solenne do povo brasileiro aos extremistas que para a nossa terra querem trazer a bandeira da morte e da destruição."

O 3º CONGRESSO EUCHARISTICO REALIZAR-SE-A' NO RECIFE

BELLO HORIZONTE, 8 (A. M.) — Membros do episcopado, reunidos sob a presidencia do arcebispo primaz do Brasil, resolveram que o terceiro Congresso Eucharistico Nacional se realise no Recife, em setembro de 1938.

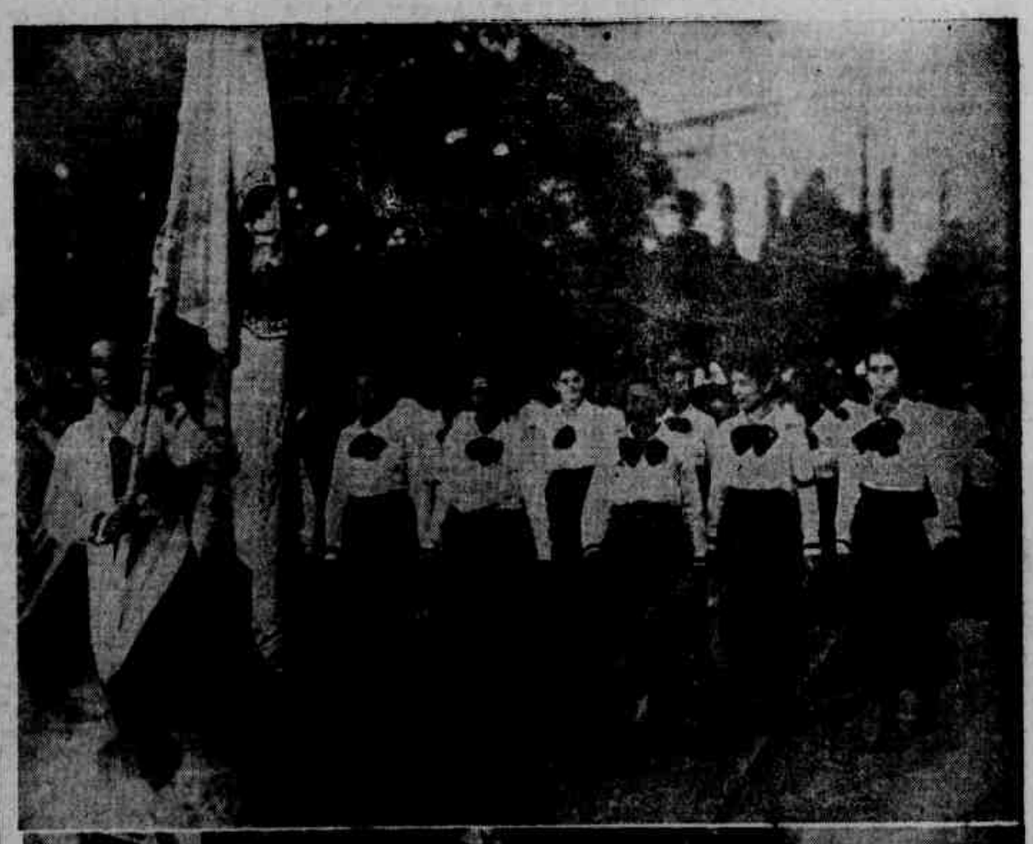

No plano superior — alumnas da Escola Normal na passeata de ante-hontem; em baixo, Aprendizes marinheiros na parada do "Dia da Patria".

SEMANA DA PATRIA EM LIMOEIRO — Ao alto, missa campal na escadaria da prefeitura celebrada por dom Santino Coutinho, arcebispo de Maceió actualmente a passeio ali; no centro, o professor Antonio Villaça realiza uma palestra sobre a arvore, no horto florestal; em baixo, aspecto de uma passeata, ante-hontem, na rua da Matriz

DIARIO DE PERNAMBUCO
FUNDADO EM 1825
DIARIO DE PERNAMBUCO S. A.
Director: Dario de Almeida Magalhães
Director-gerente: José Bandeira de Oliveira
Endereço: Praça da Independencia
Recife — Telegrammas: DIARIOPE
Telephones: Escriptorio, 6027 — Redacção 6859

EXPEDIENTE

A correspondencia de ordem commercial deve ser exclusivamente endereçada ao Director-Gerente.

Para annuncios procure o DEPARTAMENTO DE PUBLICIDADE pessoalmente ou pelo phone 6027.

ASSIGNATURAS
Anno — 55$000 Semestre — 30$000
PREÇO NO EXTERIOR
(Nos paizes signatarios da Convenção Postal Pan-Americana):
Anno — 78$000 Semestre — 42$000
(Nos paizes signatarios da Convenção Postal Universal):
Anno — 138$000 Semestre — 72$000
AS ASSIGNATURAS SÃO PAGAS ADIANTADAMENTE.

SUCCURSAL EM PARIS: Société Mutuelle de Publicité, Rue Roubaud, 14. SUCCURSAL NO RIO DE JANEIRO: A. Herrera, Rua Rodrigo Silva, 11-1.º, Phone, 22-0350 SUCCURSAL EM S. PAULO: Libero Badaró, 24-2.º — Phone 2-0713 SUCCURSAL EM MACEIÓ: Raul Lima, Rua do Commercio, 120 - 1.º andar. Phone, 400. SUCCURSAL EM JOÃO PESSOA: Virgilio Cordeiro, Rua Barão do Triumpho, 428, 1º andar. SUCCURSAL EM NATAL: Mario E. Lyra, Av. Tavares de Lyra, 96 — 1º andar. SUCCURSAL EM CAMPINA GRANDE (Parahyba): João Souto, Praça do Rosario, 75.

VARIAS

No discurso que pronunciou anteontem na esplanada do Castello, por occasião das festas do Dia da Patria, o presidente da Republica transmittiu aos brasileiros palavras cheias de sinceridade, de bom senso e de energia patriotica.

O sr. Getulio Vargas denuncia a actica do bolchevismo que procura se infiltrar no meio brasileiro e reclamar uma liberdade que pretende destruir. E faz uma referencia indirecta ao insolente telegramma que os deputados communistas ás Côrtes hespanholas endereçaram á Camara dos deputados do Brasil, sobre a liberdade dos que foram detidos, em seguida aos attentados contra o regimen e á integridade da patria.

Realmente, a manobra extremista é das mais singulares. Tendo se levantado contra o regimen, tendo perpetrado o crime maximo, qual seja o de estimular a anarchia nas fileiras, quebrar a hierarchia no seio da tropa, assassinar os officiaes legalistas e submetter uma população inerme e pacifica ás torturas da guerra — os responsaveis pelo levante de novembro buscaram depois crear um ambiente de sentimentalismo, como si elles não passassem de pobres perseguidos.

O curioso é que a iniciativa do singular protesto partiu precisamente daquelles homens que actualmente na Hespanha submettem o paiz a toda sorte de atrocidades, eliminando sem forma nenhuma de processo, pessoas absolutamente innocentes, e cujo crime era apenas não participar das tendencias extremistas.

O que se tem passado na Hespanha de Largo Cabalero e de outros cabripheus do marxismo ultrapassa o que a imaginação possa conceber de horror. Emquanto as milicias vermelhas e os comités anti-fascistas se encarregavam de arrancar dos lares as suas victimas, os tribunaes militares de Madrid e de Barcelona condemnaram á morte generaes e altas patentes, sendo que alguns por simples indicios.

Os generaes Fanjul e Goded foram summariamente fuzilados, e a mesma sorte terão quaesquer outras patentes militares que lhes caiam nas mãos.

No Brasil, acaso aconteceu o mesmo? A despeito de estarmos em estado de guerra e de terem sido presos varios militares rebeldes com as armas nas mãos, todos aguardam o julgamento pelos Tribunaes Especiaes.

Na Hespanha do sr. Largo Cabalero, todos teriam sido passados pelas armas, aliás seguindo o exemplo da Russia, onde o processo é identico.

As ultimas execuções contra antigos maioraes do regimen indicam qual a sorte que espera aquelle que no paraiso sovietico levantar a cabeça contra o poder constituido.

Onde estão os communistas brasileiros que não protestam contra tudo isso? Contra taes processos sangrentos? E' que a mystificação e o embuste, como bem disse o sr. Getulio Vargas são a arma de precisão do communismo.

Nesse sentido o presidente adverte ás massas trabalhadoras e a mocidade contra "a investida bolchevista anarchisadora e malefica", para que ninguem alimente qualquer illusão.

A verdade é que os paizes contaminados pelo communismo são os paizes mais soffredores e infelizes. A Russia e a Hespanha nos offerecem o exemplo doloroso.

Ao lado disso, veja-se a paz das democracias modelos da Europa: a paz de uma Suecia, de uma Noruega, de uma Dinamarca, de uma Suissa, de uma Inglaterra, de uma Hollanda. Attente-se mesmo para a situação dos paizes americanos, como os Estados Unidos e a Argentina.

—

O discurso do presidente da Republica termina com um appello a todos os verdadeiros patriotas "a todos que se procuram sobrepor ás contingencias materiaes da vida, dignificando-a e engrandecendo-a pela intelligencia e pelo trabalho honesto."

E nessas palavras está contida tambem a condemnação daquelles que não querem perceber a delicadeza de nossa hora e dar a sua quota parte de sacrificio para a solução dos grandes problemas que nos interessam.

E' o egoismo que o sr. Getulio Vargas condemna, é essa concepção estreita e mesquinha da vida que certos homens anadaptados ás contingencias do momento ainda ostentam, é essa falta do espirito social e da verdadeira caridade christã, é esse individualismo esteril que reduz a vida apenas á satisfação das necessidades materiaes e ao "confortable".

* *

De Barreiros, escrevem-nos pedindo a attenção do Secretario do Interior para a situação em que se encontra o Grupo Escolar daquella cidade.

Parece que não reina ali a desejada ordem e harmonia, isso com grave prejuizo para a economia do estabelecimento.

Para verificar si procedem as reclamações endereçadas á imprensa é que se faz necessario que a Secretaria da Instrucção mande proceder ás investigações convenientes.

Os cargos de direcção dos grupos exigem além de intelligencia e capacidade profissional o indispensavel bom senso e tacto.

Por isso é que ha grupos escolares que accusam um rendimento de trabalho e de aproveitamento notavel, emquanto outros não attingem a essa finalidade.

A SITUAÇÃO OPERARIA NOS ESTADOS UNIDOS

por E. B. CANEL

NOVA YORK, agosto (Via Aérea) — A recente suspensão de cerca de uma terça parte dos membros da Federação Operaria Americana traiu uma guerra civil dos meios operarios dos estados Unidos.

Segundo a maioria das pessoas entendidas em materias operarias, tal guerra significaria o termo da Federação como factor de importancia.

A não ser que se restabeleça a ordem de suspensão na convenção annual que a Federação celebrará em novembro vindouro, é inevitavel a organização de uma nova Federação Operaria que terá o concurso dos operarios das industrias de automoveis, aço, minas e tecidos.

Si o grupo chefiado por John Lewis conseguir syndicalisar as industrias de automoveis e aço, terá forças numericas infinitamente superiores ás da antiga Federação Operaria dirigida por William Green.

O grupo de Green foi o porta-voz indiscutivel do movimento operario norte-americano durante o espaço de 35 annos consecutivos.

A recente suspensão significa o começo e não o fim das difficuldades da Federação. Eliminados dez dos seus mais fortes syndicatos — que estrategicamente não os mais importantes — ficarão ainda muitas discordias. Dentro da Federação permanecem muitos milhares de partidarios do syndicalismo industrial, principio este que é representado pela União dos Mineiros e por varios outros gremios attingidos pela suspensão. Isto, sem duvida, ha de destruir todas as esperanças de união alimentadas por Green e pelos seus.

E' quasi certo que muitos dos membros da Federação se unirão ao movimento de Lewis.

Fondo de parte as personalidades que figuram na disputa, as questões que motivaram a maior crise operaria dos Estados Unidos são fundamentaes.

Em 1881 Samuel Gompers fundou a Federação com um grupo de aggremiações classificadas por officios.

Fondo de parte os operarios communs, Gompers ordenou que se aggremiassem os trabalhadores com officio proprio, ou seja a aristocracia operaria.

Como é natural, Gompers achou que era muito mais facil aggremiar os officiaes do que os trabalhadores. Alem disso acreditava que aquelles saberiam dar um tom mais duradouro á Federação.

Contra esta politica de gremios classificados por officios surgiram os partidarios do syndicalismo industrial, defendendo os interesses dos trabalhadores.

Na Convenção de 1934, em S. Francisco da California, o sr. John Lewis dirigiu o primeiro ataque contra o principio do syndicalismo por officios. Deste ataque surgiu um accordo por meio do qual se determinou que as industrias dos automoveis, do aço e da gomma se organizassem industrialmente. Esta discussão, que durante varios annos vem escudindo os fundamentos da organização operaria norte-americana, entra agora no seu momento culminante.

Esta luta operaria pode muito bem attingir de modo decisivo a proxima campanha eleitoral dos Estados Unidos pois ha ao todo 3.500.000 eleitores nos diversos gremios que formam a federação. Lewis declarou-se abertamente a favor do sr. Roosevelt, dizendo que os gremios que elle representa lutarão pela sua reeleição. Green, comquanto tenha dito que votará pessoalmente em Roosevelt, declarou que pelos seus Estatutos a Federação só faz politica á força. Entretanto, o presidente Roosevelt não interveiu na disputa, contentando-se em observal-a defóra. O momento é perigoso e nem o presidente, nem o sr. Landon, seu rival nas eleições de novembro, se querem arriscar a perder o voto dos operarios por metter a colher na questão em tal altura.

O HOMEM E A MULHER

José Lins do REGO
(Especial para os "Diarios Associados")

RIO, 5 — Em qualquer outro paiz o novo livro de Gilberto Freyre "Sobrados e Mucambos", já estaria provocando commentarios de todas as especies. Por que elle toca em assumptos tão intimos e tão fundamentaes para o brasileiro, para a sua vida intima e exterior, para a sua formação moral, cultural e economica, que num paiz de regular nivel mental teria provocado, não digo os estudiosos, mas o nivel medio, o grande publico.

Uma coisa interessante é que sendo Gilberto Freyre tão rigorosamente scientista nas suas interpretações, seja elle tão ligado ao publico pela sua exposição clara, pelo vigor de seu estylo que é um verdadeiro achado literario. Por isto os seus livros só faltam falar como o povo diz dos retratos fieis. "Casa Grande e Senzala", um monumento, é um livro hoje vendido como qualquer dos romances mais vendidos no Brasil. E dizer-se que este livro que custou a Gilberto Freyre annos e annos de meditação e de pesquisa fôra entregue a um editor israelita pela miseria de cinco contos de réis, em seus direitos autoraes. Esta tem sido a sina dos grandes homens de letras no Brasil, esta escravidão ao judeu de duras entranhas. Já Machado de Assis entregara-se a quinhentos mil réis o volume, vendido como genero que não supportasse uma semana de balcão. E depois de annos de bom commercio com as suas obras primas o commerciante passou a outro o negocio por trezentos contos. Hoje, quem passar pela rua do Ouvidor ha de encontrar lá dentro de uma loja de luxo, como casa de joia, o pobre Machado de Assis, num busto de bronze. E' que em breve elle estará medido e pesado, nas prestações do seu novo dono.

"Casa Grande e Senzala", de Gilberto Freyre, teve este mesmo destino melancolico, o destino de livro escravo, captivo de senhor duro, exigente, de coração de pedra marmore como diz um canto de Reisado, em Alagoas. Mas tudo isto fica para a nossa historia literaria.

O escriptor foi que não se abateu com a exploração. E está ahi o "Sobrados e Mucambos", livro que é um manancial. Todo o Brasil do seculo dezoito e dezenove, interpretado, virado pelo avesso, remexido nas suas entranhas, medido nos seus valores, avaliado nas suas fraquezas e nas suas forças por um processo de ver e expor ineditos em nossa literatura e em nossa sociologia. O escriptor e o poeta não se escondem com medo do professor de sociologia, ou não se encontram, chocando-se. Não. Tudo em Gilberto é sentido e creado como numa composição de poema. Uma força poderosa atravessa o seu livro da primeira á ultima pagina, uma força que o teria levado ao romance mas que o auxilia a ver a vida com uma clarividencia e uma profundidade espantosa. Elle não sacrifica o facto, o dado historico, a contribuição prosaica. Apenas olha para tudo isto com a penetração de quem vê, indo além das superficies. O psychologo que ha nelle conduz o sociologo ao mais intimo das coisas. Veja-se como elle fala da mulher e do homem no Brasil, indo descobrir na nossa formação e na nossa vida uma fraqueza fundamental: a fraqueza de quem age e crea sem um coefficiente essencial, o da mulher.

O homem é no Brasil um mutilado, um ser sem a metade de sua alma porque a falta da mulher como colaboradora psychologica do marido, do irmão, do amasio, "sente-se no muito que ha de secco, de incompleto e até pervertido em alguns dos maiores homens do patriarchalismo e do semi-patriarchalismo no Brasil. Em Alvares de Azevedo, em Feijó, em Gonçalves Dias, em Tobias, em Raul de Pompéa. Homens em quem a ausencia de collaboração intelligente de mulher ou de sympathia feminina pelo seu trabalho ou pela sua pessoa, parece ter desenvolvido verdadeiro narcisismo".

A these de Gilberto Freyre para comprehender o brasileiro é neste ponto, como em outros, tomada pela primeira vez. Elle foi encontrar a maior fraqueza do nosso homem, nesta separação do homem e da mulher na creação literaria ou politica. O homem escrevendo e lutando sem a boa quentura da collaboração feminina. A não ser as suggestões do instincto e da sensualidade. Os dois sexos nunca se juntaram, entre nós, nunca se uniram numa collaboração efficiente. Não sei se o caso de Machado de Assis e de Oliveira Lima fazem excepções. Mas pelo que dizem tanto a doce Carolina como a intelligente D. Flora communicaram aos dois grandes brasileiros impulsos de vida para o trabalho, para a creação. Mas são excepções. No mais a these de Gilberto é verdadeira. E com isto muito perderam os homens no Brasil, "deixando de lado as qualidades agudissimas de tacto, de intuição, de realismo que são fundamentaes do temperamento feminino."

Houve na obra do brasileiro este lado murcho, esta deformação que a tornou desprovida daquella sympathia e daquella belleza que nos encontramos em França, na Inglaterra, na Italia onde o homem não esconde a mulher dos seus livros, dos seus quadros, de suas canções. Um Delacroix viveu quasi que á sombra de uma mulher que deu fogo ao seu genio. Anatole France era obrigado ao trabalho pela solicitude de uma amante carinhosa. E o proprio Baudelaire quando não era animado pela mãe infeliz seria pelo genio da sua grande amiga, a amante ideal.

No Brasil a mulher seria quando muito uma geradora de sonetos. Isto, porém, até o casamento. Depois marido e mulher viveriam em lados oppostos. Os novos sobetos escondidos nos fundos das gavetas com medo da bisbilhotice ciumenta. Marido e mulher como gato e cachorro. Nada da mulher saber dos versos do marido, nada do marido sentir na mulher uma força de creação.

E em politica e em tudo mais a mulher seria para o marido uma coisa sem maior importancia ao seu espirito. Cuidasse ella da casa. E nada mais. "Nada que se approximasse de inteligente acção extra-domestica da mulher através do marido, do filho, do irmão, com quem ella collaborasse ou a quem estimulasse por meio de uma sympathia docemente creadora". Nunca, diz Gilberto Freyre, numa sociedade apparentemente européa, os homens foram tão sós no seu esforço como os nossos, no tempo do Imperio, tão utilitaristas na sua obra politica, literaria, scientifica.

E continua a ser assim ainda hoje

NA INTIMIDADE D'"O PESCADOR DE ITAJUBÁ"

Surprehendido pela indiscreção de um jornalista, o ex-presidente Wenceslau Braz recorda interessantes episodios da sua vida politica — O pae historico dos banquetes de hoje — A articulação dos serviços federaes e estaduaes — O Cattete, duas vezes, nem brincando

Miranda BASTOS
(Copyright dos "Diarios Associados")

ITAJUBÁ, agosto — O ex-presidente Wenceslau Braz largou o Cattete como um gato a quem houvessem dado um banho de agua quente: apressado, correndo, com um odio tremendo á politica. Tocou de regresso á sua quieta cidade de Itajubá e dahi não arredou o pé durante quatro annos seguidos. Nenhuma seducção conseguiu reintegral-o na actividade partidaria, em qualquer das epocas que se seguiram ao 1918.

Por tudo isso, imaginei o um velho caturra e decrepito, especie de relicario, das passadas grandezas, que a validade do homem não deixou se extinguissem.

Grande foi pois a minha surpresa quando me apresentaram o mais antigo dos nossos ex-presidentes da Republica: um velho de cabeça branca, porém sadio, escorreito, pisando firme, trajando com apuro.

Correspondeu amavelmente ao meu cumprimento e, sabedor da abundancia de noticiario que os Diarios Associados haviam inserido sobre os progressos agricolas do seu municipio, exclamou:

— Muito bem, muito bem! A publicidade da grande imprensa é indispensavel a qualquer acontecimento cujo effeito se deseja projectar. As pessoas que nelle tomaram parte, lendo depois os detalhes nos jornaes, inteiram-se de circumstancias que talvez lhes tinham passado despercebidas; e as que não vieram, ficam sabendo o que ignoravam. O Lauro Muller tinha o costume de dizer o banquete não é aquelle que a gente come mas aquelle que os jornaes noticiam.

Fondo em prova suas admiraveis virtudes de "conteur", meu illustre interlocutor suspendeu então por um momento a sua inspecção, e desfiou, com os menores incidentes, a historia de certo almoço famoso que Lauro Muller, nos seus tempos de alferes, e Alexandre Stockler, offereceram ao saudoso mineiro, commendador Schumann, de combinação com varios amigos, que, — todos estavam avisados, — tinham de pagar no fim, individualmente, o que houvessem comido e bebido. O fim principal dos autores da idéa era terem motivo para umas noticias na imprensa, e essas, redigidas pela habilidade literaria de Muller e Stockler foram tão espaventosas que elevaram o almoço a "sumptuoso banquete" de que durante muito tempo se falou.

Declarei que eu não tivera necessidade de exaggerar o meu serviço e que o "banquete" da interessante historia devia ter sido predecessor dos de hoje, em que todos pagam e afinal de contas, ninguem acha o que comer.

De quando em quando o sr. Wenceslau que examinava uma relação dos expositores da "Semana da Semente de Itajubá, reconhecia o nome de um amigo e louvava-lhe o gesto, comparecendo tão promptamente á prova organizada no municipio graças á cooperação do Ministerio de Agricultura.

A ARTICULAÇÃO ESTADUAL-FEDERAL NOS SERVIÇOS PUBLICOS

Referi-me, nesse momento, ás minutas de accordo firmadas ha pouco pelo ministro Odilon Braga com os secretarios de Agricultura dos Estados, com o fito de uma mais efficiente execução dos planos agricolas regionaes. E perguntei a opinião a respeito, do ex-presidente.

— Minha opinião é optima, respondeu-me elle, de prompto. O Brasil é muito grande e muito pobre de capitaes para que o Governo Federal possa bem executar sozinho todos os serviços de utilidade. Os Estados devem ajudal-o, como partes immediatamente interessadas que são. E' o meio de obter-se uma melhor recompensa do dinheiro empregado.

Evocando outras reminiscencias, conta então o chefe da nação no quatriennio 1914-18:

— No meu governo procurei articular os serviços federaes e estaduaes. Achei isso uma necessidade. E como, particularmente, me feria a vista o estado de abandono das nossas populações do interior, atacadas por varias endemias, fiz com que fosse creado, no Ministerio do Interior, o Serviço de Saneamento e Prophylaxia Rural. Se a época não fosse tão agitada, com as mil complicações da guerra, esse teria sido de accordos com os Estados.

SEM SAUDADES DA POLITICA

— Por que não apresentou depois o seu programma? interrompi. V. exc. tinha titulos para occupar um logar no parlamento, na alta politica. Podia mesmo ser reconduzido ao Cattete. Não seria esse o primeiro caso na nossa historia republicana.

O dr. Wenceslau rio gostosamente, e retrucou:

— Deus me livre! Nunca eu praticaria essa loucura. Pode ser que haja quem, por patriotismo, ambição, ou quaesquer outro motivos, consinta em ser presidente no Brasil mais de uma vez. O que eu posso garantir, porém, é que quatro annos é o prazo maximo que as energias de um homem podem resistir nesse posto no nosso paiz.

Disposto a tirar proveito da loquacidade daquelle que as caricaturas da epoca consagraram como "o pescador de Itajubá", insisti:

— Em verdade, v. exc. administrou num periodo de grande agitação, mas o natural é que depois de ter sido o supremo magistrado da nação continuasse, em outras espheras da politica, a prestar ao paiz o concurso da sua experiencia e do seu saber.

— Em 15 de novembro de 1918, respondeu-me o dr. Wenceslau Braz, aquillo de que eu mais precisava era de repouso. Depois, dediquei-me aos meus proprios negocios e não quiz mais deixal-os. Passei a ir ao Rio de quando em quando apenas depois que minhas filhas casaram e para lá se mudaram. A politica não me deixou saudades.

O APPEGO AO TORRÃO NATAL

— E as pescarias? E' certo que v. exc. nunca deixou de ir periodicamente ao Sapucahy puxar os dourados?

O ex-presidente não se amofinou com a minha irreverencia. Sorridente, informou-me:

— Aquillo foi pandega delles. Sempre gostei de pescar, mas é historia, que tivesse praticado esse sport quando governo. Não me deram tempo. Apenas pude vir aqui umas quatro ou cinco vezes. Agora, sim, a vida é outra. Tenho o meu rancho em Olegario Maciel, e, quando é verão, por lá appareço, uma vez por outra. Para um homem da minha idade, é mais prudente, do que manter actividade politica, enfrentar crises, conflictos de interesses pessoaes, choques de ambições de mando, que não se desarmam nem deante dos mais sagrados interesses nacionaes. Tenho, aliás, muito com o que me occupar, pois sou presidente da Companhia Industrial Sul-Mineira, cujo mechanismo comprehende a usina de força e luz da cidade, etc. E tenho tambem as minhas fazendas e os meus amigos. Faço o que posso pelo desenvolvimento da região. O sul de Minas já produziu muito mais. Ajude-nos, com os seus jornaes, a estimular o desenvolvimento da lavoura, diffundindo os methodos da agricultura moderna, e terá feito obra patriotica.

Resolvido a abusar o mais possivel da paciencia do meu entrevistado, alludi ao drama politico que se desenrolava no scenario nacional, e no qual o chefe do Executivo mineiro se prestara ao ingrato papel de Brutus. Qual era a opinião do sr. Wenceslau Braz?

Elle limitou-se a sorrir, e respondeu-me:

— E' engano supporem que intervenho nas manobras politicas, fóra dos conselhos que não posso deixar de dar, uma vez por outra, aos amigos mais chegados. Quer uma prova decisiva? Só ha poucos dias, quando estive no Rio, é que conheci o governador Valladares.

FALSAS MANOBRAS

J. E. de Macedo SOARES
(Copyright dos "Diarios Associados" nos Estados)

RIO, 2 — Os jornaes estão assignalando na vida politica do paiz agitações que poderiamos reunir na rubrica parlamentar "movimentos diversos nas bancadas".

De facto observa-se no sector eternamente inquieto, na formação opposicionista, uma actividade constantemente renovada. Mas nas linhas da maioria e quietude não é menos constante e obstinada.

Divulgou-se em todo o paiz que os principaes responsaveis da politica federal e das formações partidarias nos grandes Estados haviam, num dos ultimos rendez-vous dos governadores com o sr. presidente da Republica, assentado a conveniencia de se retardar o mais possivel a inevitavel crise da successão presidencial, tendo-se em vista não só a conveniencia do governo vigente como a do futuro e mais ainda as conveniencias moraes e materiaes do paiz.

Na realidade a solução pacifica e forte do grave problema da escolha do herdeiro do sr. Getulio Vargas depende de uma preliminar de bom sense que está entrando pelos olhos de todos: a concordia, o desinteresse, o patriotismo dos grandes e pequenos Estados em torno do chefe da Nação.

Emquanto mantivermos essa união salutar, prestigiando toda autoridade publica e fortalecendo os poderes do governo — estaremos facilitando a solução politica pela harmonia do pensamento que a conduz e estaremos ao mesmo tempo correspondendo ao sentimento popular neste aspecto capital do problema.

As semanas que correm nesta phase aventurosa da civilização humana valem por annos de epocas calmas e pacificas. O publico no seu instincto profundo, de tranquillidade e de ordem, sente que andam no ar a eventualidade e o imprevisto; e por isso deseja que os poderes do Estado mantenham uma formação forte e vigilante da expectativa do que possa acontecer.

Os partidarios e politicos equivocam-se pois redondamente se suppõem que o publico aguarda com impaciencia o espectaculo da campanha presidencial. Em primeiro logar ninguem enxerga na frente opposicionista uma bandeira nova que seja um ideal capaz de unir moralmente o paiz no seu combate. E ninguem vê um homem novo, um chefe que não venha sobrecarregado dos compromissos, das decepções e dos desenganos de um triste passado. Que nos poderá offerecer a cohorte opposicionista afóra o seu rancor pessoal, os seus sophismas, os logares communs da pregação eleitoral?

Imaginará o homem intelligente, por ventura perdido na salada da opposição, que haja no Brasil saudades das terriveis lutas de interesses e paixões que invariavelmente concluiam na enthronização de um governo mediocre, impopular e indifferente?

E, variando um pouco o ponto de vista, esse observador opposicionista intelligente desconhecerá que a immensa maioria do paiz confia no sr. Getulio Vargas, acredita piamente no seu patriotismo, reconhece-lhe em politica a technica do successo e no governo a serena consciencia de suas responsabilidades?

Tambem é indiscutivel que a par desse apoio nacional que assignalamos, o sr. Getulio Vargas dispõe neste momento da quasi totalidade das forças politicas organizadas na Federação. Hoje não se póde contestar que o sr. presidente da Republica exerce ampla hegemonia politica no paiz. Nesse sentido caducam todas as allegações pessoaes contra o sr. Getulio Vargas; e já não se trata de uma pessoa na politica, mas de um verdadeiro systema politico, assentado pelas forças espirituaes e materiaes da Nação.

Esforço completamente inutil seria dissentir, contestar e arguir um facto irreductivel. Se a opposição quizer amanhã enveredar por um caminho de perturbações e desordem encontrará a vehemente reprovação publica com a qual aliás já travou intimo conhecimento.

Eis ahi a situação tal como se apresenta, escoimada de erros, illusões e phantasias. Ainda não é tempo de enfraquecer o governo actual suscitando-lhe um governo futuro. O successor do sr. Getulio Vargas, opportunamente escolhido, será fatalmente um continuador da sua politica e da sua administração. O homem do novo quadriennio para enfrentar victoriosamente as urnas secretas terá pois de corresponder a um ideal satisfazendo uma aspiração nacional.

MOVIMENTO POLITICO

EMPOSSOU-SE O SECRETARIO DA EDUCAÇÃO DE MINAS

BELLO HORIZONTE, 8 (A. M.) — Empossou-se hoje o novo secretario da Educação, sr. Christiano Machado.

O DEPUTADO BARRETTO PINTO NÃO COGITA DE RENUNCIAR O MANDATO

RIO, 8 (A. M.) — O deputado Barretto Pinto, falando a um vespertino, desmentiu a noticia segundo a qual teria pretensões de renunciar o mandato. Accrescenta que esse mandato elle recebera dos seus collegas com inteira liberdade de consciencia.

"Evidentemente — concluiu — outra seria a minha attitude si o integralismo fosse contrario aos interesses e aspirações do funccionalismo".

O MOMENTO INTERNACIONAL

A SITUAÇÃO

O sr. Leon Blum teve um gesto dramatico no final da reunião do gabinete, quando forneceu uma nota á imprensa, dizendo que preferia renunciar a quebrar a neutralidade que vinha mantendo no caso hespanhol.

Será sincero o chefe socialista? Ha quem diga que a neutralidade do sr. Blum não tem sido das mais catholicas, tanto assim que logo no começo elle foi o primeiro a declarar que não poderia impedir que firmas particulares "ao abrigo de convenções commerciaes em vigor e legitimamente negociadas" remettessem ao governo hespanhol todo o material de guerra que este lhe quizesse comprar.

E o que não tem sido mysterio para ninguem é que por varias vezes aviões hespanhoes teem aterrissado no aerodromo de Bourget afim de conduzir dinheiro do Banco Hespanhol.

45 milhões de francos foram nessas condições remettidos para Paris. As declarações do sr. Blum nesta hora são bem symptomaticas e deixam entrever que a situação assume para a os governamentaes de Madrid um caracter muito grave.

A França já tem complicações serias do lado da Allemanha e ultimamente as suas apprehensões teem augmentado grandemente, tanto assim que não só se arriscou a fazer um adeantamento vultoso á Polonia para reformar o seu exercito, como approvou um novo e importantissimo credito afim de modernizar os seus armamentos, bem como reforçar ainda mais a linha Maginot.

Crear novas animosidades do lado da Hespanha e na eventualidade de que ali se mantenha um governo com ligações com a Allemanha e a Italia, seria o cumulo da insensatez.

O interesse da França é tão capital que o sr. Blum, não perdendo de vista o sentido realista que deve dirigir a politica franceza, diz que é preciso pôr acima de tudo o interesse nacional, ainda que as sympathias pessoaes de uns ou de outros de seus correligionarios possam ir para o governo de Madrid.

E é elle mesmo que admitte a possibilidade do reconhecimento do governo de Burgos, o qual é um governo "de facto", exercendo a sua soberania em toda a sua plenitude. Basta-se olhar para um mappa da Hespanha e ver que a maior parte do territorio da Republica, sem falar no Marrocos e nas ilhas se acha em poder das tropas do general Franco.

No decorrer de toda a campanha, os governamentaes teem mostrado a sua absoluta incapacidade de executar qualquer offensiva de porte.

Todos os seus ataques fracassaram ruidosamente, inclusive o cerco de Oviedo, que pelos communicados de Madrid de ha muito que estaria em poder dos milicianos e do Alcazar de Toledo, que afinal é uma simples posição, cuja queda não tem significação militar. Nem mesmo as suas proprias posições elles lograram defender, como o prova a queda de Irun, do forte de Guadalupe, dos arredores de Irun e o ataque sobre San Sebastian.

Isso sem falar na tomada de Talavera de la Reina, que o governo de Burgos considera definitiva para a avançada sobre Madrid.

Emquanto isso se passa, a situação politica da capital toma um aspecto grave, pois lavra profunda desconfiança entre o governo de Cabalero e a Confederação Geral do Trabalho.

NA REUNIÃO DO SENADO

APPROVADO O PROJECTO DA CAMARA QUE INSTITUE OS TRIBUNAES ESPECIAES

RIO, 8 (A. M.) — Antes da sessão do Senado, reuniu-se a commissão de Constituição para assignar o parecer do sr. Joaquim Ignacio acceitando integralmente o projecto da Camara que institue o Tribunal da Segurança Nacional.

No plenario, o sr. Pacheco de Oliveira fez o necrologio do ex-deputado Arlindo Leoni, e requere a suspensão da sessão em signal de pezar.

Approvado o requerimento, o presidente marcou uma sessão extraordinaria para quinze minutos depois.

Na segunda sessão, e em virtude do requerimento de urgencia apresentado pelo sr. Waldomiro Magalhães, é submettido á discussão e approvado o projecto creando o Tribunal Especial.

A seguir, o sr. Simões Lopes enalteceu a figura de Pinheiro Machado, a proposito do anniversario da morte do famoso politico, e concluiu requerendo um voto de saudade que propunha em nome do Rio Grande do Sul.

O requerimento foi approvado.

O sr. Cezario de Mello leu e enviou á Mesa alguns pareceres de jurisconsultos brasileiros, afim de serem encaminhados ás commissões que estudam o seu projecto de nacionalização das companhias de seguros.

Na ordem do dia foi approvado um requerimento pedindo informações ao ministro da Viação sobre o novo quadro do pessoal da "Leste Brasileiro.

PRESOS PORQUE FAZIAM CAMPANHA CONTRA O SERVIÇO MILITAR

TODOS FAZIAM PARTE DA SEITA "PESQUIZADORES DA BIBLIA"

BERLIM, 8 (A. M.) — Foram condemnados a um anno de prisão os membros da seita denominada "Pesquizadores da Biblia", os quaes faziam campanha contra o serviço militar.

EDUARDO VIII CHEGA A VIENNA

O SOBERANO INGLEZ VIAJA SOB O NOME DE DUQUE DE MANCHESTER

VIENNA, 8 (DIARIO DE PERNAMBUCO) — O rei Eduardo VIII da Inglaterra chegou, hoje, a Vienna, cerca das 13 horas, em trem especial, procedente de Budapest. O sub-secretario de Estado das Relações Exteriores, sr. Schmidt e o embaixador britannico Selby fizeram as honras da recepção do rei que, sob o pseudonymo de Duque de Manchester, se hospedou no Hotel Bristol.

O REI DA INGLATERRA PASSEIA NAS RUAS DE SOFIA

SOFIA, 8 (A. M.) — O rei Eduardo da Inglaterra e o rei Boris passearam de automovel pela cidade.

Em seguida almoçaram com a rainha Joanna.

Logo depois partiram em trem especial para Dragoman.

A HORA DA INDEPENDENCIA

Austregesilo de ATHAYDE
(Copyright do DIARIO DE PERNAMBUCO)

RIO, 5 — Entre as grandes manifestações organizadas para celebrar o "Dia da Patria", a Hora da Independencia terá sem duvida uma significação mais transcendente e duradoura.

Na Esplanada do Castello vinte mil creanças cantarão hymnos, elevando, no vigor e na harmonia das suas vozes, louvores ás forças sagradas que nos deram as maravilhas do Brasil.

Será alguma coisa como nos tempos classicos, quando as theorias de jovens coroados de flores cantavam os feitos heroicos dos seus antepassados, saudando, nos accentos da poesia anachronica as dadivas generosas dos deuses, na belluna e na graça dos homens e das coisas.

* *

A posse da juventude é hoje o supremo esforço dos regimens politicos.

Quem tiver a mocidade terá comsigo o futuro.

Fascistas e communistas lançam-se com toda a vehemencia á tarefa de conquistal-a, comprehendendo justamente que é nesse terreno humoso e sensivel que se deve lançar a semente dos novos ideaes.

As democracias têm abandonado as creanças á indisciplina das mais variadas solicitações espirituaes. Apenas o homem adulto lhe interessa para a formalidade do voto.

O resultado de semelhante negligencia é que os seus principios, ainda que bellos, não cream raizes profundas nas almas.

* *

Associando as creanças ás festividades da Independencia, não como elementos decorativos, mas como personagens do rito patriotico que se celebra, fazemol-as sentirem desde cêdo a importancia das suas responsabilidades como guardas do espirito nacional.

Sem o culto externo da Patria, sem as grandes cerimonias em que se revelam as ligações emotivas entre o homem e a terra do seu nascimento, os interesses subalternos afugariam os impulsos generosos, que nos levam a esquecer até o instincto da vida para servil-a.

Os canticos das gerações em flor, na pureza dos seus enthusiasmos, hão de ser, sem duvida, a melhor offerenda do "Dia da Patria", aos numes protectores da nossa nacionalidade.

COUSAS DA CIDADE

CASA DE APARTAMENTO NA BÔA-VIAGEM

E' uma tristeza que o Recife não tenha ainda uma casa de apartamentos na Bôa Viagem.

Isso deve correr um pouco por conta do descaso do desinteresse não só dos poderes publicos como dos particulares.

Os poderes publicos não ajudaram, não attiraram o capital; este por sua vez deu o attestado de seu vinagrismo, deixando de concorrer para o melhoramento de sua terra, porque os juros obtidos no Rio ou em São Paulo são um pouco mais vantajosos.

Parece que não ha mais nenhuma duvida que uma casa de apartamento na Bôa Viagem dará os melhores resultados.

Nesta epoca de anno, todo mundo quer ir para a Bôa Viagem e não encontra accomodações sufficientes. No inverno tambem a Bôa Viagem não fica deserta, de sorte que com o tempo tudo indica que essa casa de apartamentos teria sempre clientela certa.

E' de maior interesse que isso se faça quanto antes, pois o Recife precisa ser por todos os motivos a metropole do Norte do Brasil, com os attractivos das grandes cidades — Z.

O crime do Sacco de S. Francisco

HA UMA FARÇA QUE PRECISA SER APURADA

RIO, 4 (Pelo correio aereo) — Conforme estava annunciado, realisou-se hontem, na 3ª. delegacia auxiliar fluminense, a acareação entre Manoel Duque, investigadores Hollanda Cavalcanti e Jurandyr Tupynambá, e José da Costa Maia, tendo deixado de comparecer o soldado Arlindo Gentil, cujo paradeiro é ignorado, pois se ausentou do quartel da unidade a que pertence ha varios dias.

Tambem foi tomado o depoimento da mulher Zelinda Assumpção, que ao contrario do que noticiou um vespertino, não compareceu expontaneamente e sim requisitada pelo delegado Paula Pinto, por intermedio da D. G. I., para depor no novo inquerito.

O investigador Jurandyr Tupynambá, que conforme o **Diario da Noite** noticiou em tempo, apresentara-se expontaneamente ao delegado Frota Aguiar dizendo ter visto Manoel Duque em companhia de Hollanda Cavalcanti e este em companhia de Costa Maia, manteve as suas declarações ao ser confrontado, hontem, com Hollanda Cavalcanti e os demais, os quaes todavia contestaram firmemente as affirmações por elle feitas. O reconhecimento das alludidas personagens, por parte de Tupynambá, foi tomado a termo e pelo mesmo assignado.

Quanto ao depoimento da mulher Zelinda Assumpção, temos a declarar que elle veiu cada vez mais fixar a nossa convicção, já consignada através do noticiario, de que a mesma esteja seguindo insinuações malevolas de alguem interessado em fazer escandalo e estabelecer confusão afim de empecer as investigações policiaes e desvirtuar a acção da Justiça, com uma repugnante farça de que ella é instrumento. Está, pois, no dever das autoridades fluminenses tirar a limpo o verdadeiro papel dessa mulher. Quanto a isto, ouvindo esse desejo externado por um representante do **Diario da Noite**, o delegado Paula Pinto, hontem, nos declarou que, realmente, tal se fazia necessario, concordando comnosco.

A verdade plena e cabal é que Zelinda Gomes de Assumpção, muito antes de escrever primeira carta ao **Diario da Noite**, e de ter opportunidade de falar pessoalmente com qualquer um dos nossos redactores, teve somente contacto com as autoridades policiaes cariocas. E quando puzemos a nossa reportagem em actividade afim de descobril-a, fizemol-o tão só depois de apresentar a referida carta que receberamos ao delegado Frota Aguiar, então incumbido de diligencias relativas ao caso de Nictheroy, ouvindo dessa autoridade que dita mulher precisava ser achada afim de se apurar se falava a verdade, tal a importancia das suas declarações.

E sendo o nosso proposito exclusivo o de cooperar dentro do limite das nossas attribuições, com a acção policial e judiciaria na descoberta da verdade num crime barbaro, revoltante — tudo fizemos com absoluta sciencia das autoridades. Só depois de ter Zelinda, perante representantes de todos os jornaes cariocas, relatado á sua maneira a farça havida no escriptorio de Duque, aonde diz que foi attrahida ora por uma telephonema ora por um individuo que a procurara, é que vimos a saber que ella, na manhã de 12 de junho fôra detida para averiguações, como testemunha ocular que se dizia, do crime, pelo commissario Oswaldo Guimarães. Este, por nós ouvido, confirmou o facto, secretestando que somente a soltara sem ouvil-a minuciosamente por ter pegado um jornal e nelle lido a prisão, naquelle dia, e tentativa de suicidio, de Costa Maia, dado como assassino de d. Esther.

Hollanda Cavalcanti, após o seu desembarque no Rio, segue para a Policia Central, acompanhado do investigador Cortes.

Quando pela ultima vez que lamos ao ponto marcado afim de receber a "encommenda" que Zelinda dizia querer entregar ao **Diario da Noite**, isto é, a cigarreira de Duque, ainda desta vez não tivemos nenhum contacto com ella porque, pegada por um investigador no largo do Campinho e conduzida ao districto do commissario Maggioli, Zelinda foi por este encaminhada á Policia Central, por meio de um officio endereçado ao dr. Frota Aguiar.

Desde o primeiro instante em que com ella falámos, formámos a convicção de que Zelinda requeria meticulosas observações, afim de se descobrir o verdadeiro intuito de suas affirmações. Tanto assim, que não démos publicidade a nada que com ella se relacionasse, sinão depois que o caso veiu ao noticiario deante da mystificação verificada no escriptorio de Duque. Deante, porem, do que se verificou hontem, quando Zelinda contradisse, em parte, perante o sr. Paula Pinto, as declarações que prestou ás autoridades cariocas; e tendo em vista a necessidade reconhecida pelo proprio delegado fluminense, de se esclarecer o papel dessa mulher — seria importante a juntada aos autos do novo inquerito do depoimento que ella prestou perante o delegado Frota Aguiar, depoimento este que assignou e que deve estar com esta autoridade.

Os advogados de Duque classificaram nos autos do processo contra Costa Maia, o depoimento de Zelinda como uma farça. E hontem, o sr. Jorge Severiano se mostrava muito jubiloso com as habilidosas declarações de Zelinda, deante das quaes o proprio sr. Duque chegou a dizer que "só espera "ver" no frigir dos ovos"...

O **Diario da Noite** affirma que ha uma farça; mas tambem, como orgão de opinião que não está ludibriando a quem quer que seja, exige que o farçante appareça. E é só isto o que esperamos da acção do dr. Paula Pinto, que nos assegurou a sua decisão de apurar a verdade.

MAIS FORÇA E MAIS ECONOMIA

por Kilometro de Transporte

SEU problema deve ser o de milhões de productores: diminuir o custo do transporte. Pois bem. O caminhão Chevrolet responde ao seu problema. E' um caminhão de alta classe na classe de baixo preço. Economiza em tempo, graças á rapidez que lhe imprime seu potente motor de 6 cylindros. Transporta mais carga, por viagem, porque, além de um potente motor, possue um chassis solidissimo. E trabalha por menos dinheiro, porque é minimo o seu consumo de oleo e gazolina. Cada tonelada-kilometro custa menos num Chevrolet. Use para seu proveito pessoal as vantagens que só Chevrolet proporciona.

E' UM PRODUCTO DA GENERAL MOTORS

DETALHES QUE VALORIZAM O NOVO CAMINHÃO CHEVROLET

- BICO TRASEIRO INTEIRAMENTE FLUCTUANTE
- MANCAIS DAS RODAS TRASEIRAS, TYPO TAMBOR.
- RAZÃO DE COMPRESSÃO MAIS ALTA.
- CARBURADOR EQUILIBRADO.
- ACCELERAÇÃO MAIS RAPIDA.
- FREIOS HYDRAULICOS
- MENOR CONSUMO DE OLEO.
- PARACHOQUES, FARÓIS E ARCOS CHROMEADOS.

CAMINHÃO CHEVROLET

AGENTES CHEVROLET EM RECIFE:
MEDEIROS & MAIA - Rua Mariz e Barros, 328
OUTROS AGENTES EM TODAS AS CIDADES DO BRASIL

ENTRE OS PERIGOS DA SELVA TRAICOEIRA E O SCENARIO DESLUMBRANTE DAS MARGENS DO RIO DAS MORTES

Os expedicionarios do engenheiro Morbeck approximam-se das barrancas do rio lendario, depois de uma marcha extenuante através de regiões desconhecidas e mysteriosas

Humberto DANTAS

(Enviado especial dos "Diarios Associados" junto á Expedição Morbeck)

RIO, 4 (Pelo ar) — PTW2 — Margem direita do rio das Mortes — Dia 2 — Mensagem n. 36 — Vencemos, hontem, finalmente, a segunda etapa da nossa penetração pelos sertões desconhecidos de Matto Grosso. Ha dias vinhamos margeando o ultimo corrego que encontramos até agora, certos de que, esse arroio, desaguaria no rio das Mortes. Hontem após havermos vencido mais duas leguas já haviamos vencido mais duas leguas já haviamos acampado quando a turma de exploração dirigida pelo engenheiro Morbeck, regressou trazendo-nos a grande noticia de que haviamos chegado á margem direita do famoso rio.

Soubemos então entre outras cousas, que o nosso acampamento estava a menos de 3 kilometros de distancia das barrancas do rio das Mortes. E' facil calcular a nossa alegria. Haviamos vencido com relativa facilidade uma das maiores difficuldades que se nos apresentavam nestes ultimos dias. Tão grande foi a nossa satisfação, que esquecemos por completo os contratempos e os padecimentos que temos soffrido.

O RIO DAS MORTES

Hoje pela manhã, ansiosos por vêr aos nossos olhos o legendario rio das Mortes, o brigada Santos, Antão Nery, José Celso, Aarão Reis e eu, resolvemos realizar uma excursão ao rio historico. Como sabemos, as aguas do rio das Mortes, só puderam ser vistas quando estavamos bem proximos, porque o terreno que percorremos era bem mais elevado que o nivel da corrente. Quando chegamos á margem experimentamos sensação de verdadeiro deslumbramento. O rio das Mortes, apezar de sua denominação lugubre, que faz imaginar episodios tragicos, é majestoso. Suas aguas profundas são de um azul puriscimo. Nossa emoção foi profunda ao contemplar pela primeira vez um curso de aguas do rio que desde os tempos coloniaes vem inspirando lendas e visões de riquezas fabulosas aos que se têm embrenhado pelas regiões que estamos atravessando.

Depois de contemplar algum tempo as bellezas do magnifico manancial e trocando impressões resolvemos pousar. Confesso que nunca em minha vida imaginei encontrar tão grande quantidade e tão grande variedade de peixes em um rio. Das margens avistavamos exemplares enormes que alguns dos nossos companheiros mais entendidos reconheciam. Poucos minutos depois de lançarmos os nossos anzoes já haviamos pescado o sufficiente para um excellente jantar para toda a comitiva. Como demonstração do resultado da nossa pescaria basta dizer que ali mesmo separamos um optimo peixe de cinco kilos approximadamente para o nosso almoço que tivemos com grande apettite á sombra de bellas arvores. assando o peixe escolhido á moda dos indios Carajás. Posso affirmar que mesmo sem sal o peixe constitue repasto saborosissimo.

A ETAPA MAIS DIFFICULTOSA

A' tarde regressamos ao acampamento que não foi mudado para as margens do rio em virtude de não haver ali boas pastagens. Não sabemos ao certo em que altura do rio nos encontramos. Parece no emtanto que não estamos muito longe das Cachoeira da Fumaça, ponto esse em que devemos atravessar para a margem esquerda do grande rio.

Desde que deixamos Santa Rita do Araraguaya já percorremos 650 kilometros e alcançamos o rio das Mortes após um mes e tres dias de viagem. Estamos neste momento a 126 kilometros do ultimo reducto da civilização desta região. Mas experimentamos a sensação de que não nos encontramos muito distante da estrada de ferro e de outros elementos caracteristicos das zonas povoadas. O corrego que nos conduziu ao rio das Mortes recebeu o nome de 1.º de Setembro, em virtude de havermos nessa data chegado ás margens do alludido caudal. Estamos certos de que quando atravessar para a margem esquerda do rio ,mas de inicio, sem duvida a phase mais cheia de perigo da nossa viagem. Não esmorecemos entretanto e dia a dia cresce a nossa confiança nos elementos de que dispomos, já varias vezes posta a prova. A região que acabamos de atravessar já foi visitada por algumas expedições, mas posso affirmar que de conformidade com observações que fizemos nenhuma dessas expedições percorreu o mesmo caminho que conseguimos vencer. Não encontramos o menor indicio da passagem de civilisados e os unicos vestigios que encontramos foram deixados por indios que aqui habitaram ha muitos annos.

PARA BOA NUTRIÇÃO BOA DIGESTÃO!
contra os transtornos da digestão,
PILULAS DE REUTER

CHRONICA THEATRAL

Assistimos hontem no Santa Isabel, levada pela Cia. Jayme Costa, a peça de Henrique Pongetti, "Tempos Modernos".

Como primeira observação, queremos destacar a influencia do cinema sobre o theatro, trazendo para o palco um assumpto puramente cinematographico.

Henrique Pongetti, que foi no Rio um dos fundadores do "Chaplin Club" soube explorar o motivo tão discutido do homem chaplinisano, apresentando-o através de uma fina dose de humour.

Peça bem escripta e sem exageros, desloca-se tambem pela originalidade em theatro, de fazer o proprio autor viver o que está escrevendo. Foi uma innovação com que o sr. Pongetti, sempre audacioso nas suas idéas, conseguiu sair victorioso. Porque, na verdade teve grande effeito.

Aquella volta final ao estado anterior, como consequencia do desengano do conceito de felicidade, tambem merece destaque.

Sobre o comportamento em scena dos actores, diremos que esteve a contento.

O personagem central da historia, Carlitos, que coube a Ferreira Maia representar, não esteve em rigor inteiramente real. Aliás, não exigiriamos mais, quando é o proprio Chaplin que nos conta em seu livro, ter sido elle mesmo "reprovado" num concurso de actores e imitadores do grande artista.

A scena final do 2º acto, em que se revela o desencanto de ambos deante da realidade, o menino cego e o herói fracassado, foi bem expressiva.

A peça tem ainda o seu caracter de actualidade e deve ser apreciada, principalmente, pelos que hoje se perdem nas explicações a respeito do genial criador de "Luzes da Cidade". — L. B.

O CHEFE DE GABINETE DE INVESTIGAÇÕES DE BUENOS AIRES VAE AO RIO

BUENOS AIRES, 8 (A. M.) — Seguirá amanhã para o Rio, o chefe do Gabinete de Investigações, sr. Vian Carlos que se faz acompanhar do pessoal especialisado.

Viajará a bordo do *Augustus* e irá cumprir u'a missão que lhe foi encarregada pelo Executivo, relativa á sua repartição.

DOENÇAS DO RECTO E ANUS
HEMORROIDAS
Especialista: Dr. DOURADO AZEVEDO ex-assistente do prof. Pitanga Santos. Rua Larga do Rosario, 133

NA ETHIOPIA FASCISTA

OS ITALIANOS PROCURAM DOMINAR OS ULTIMOS FO'COS DE INSURREIÇÃO

ROMA, 8 (A. M.) — Noticias officiaes de Addis Abeba disem que partiu no domingo ultimo, com destino ao "hinterland" ethiope, o primeiro grupo de soldados italianos que vão emprehender em grande escala o anniquilamento dos focos de resistencia.

UM APPELLO DO "NEGUS" A' CONSCIENCIA UNIVERSAL

LONDRES, 8 (DIARIO DE PERNAMBUCO) — O "negus" fez, hoje, pela imprensa, um appello á consciencia mundial, accusando a Italia com violencia e pedindo a paz e a justiça para o seu paiz.

Accrescenta que mais de dois terços do seu paiz ainda não foi occupado pelas tropas italianas, havendo nas regiões ainda não occupadas um governo provisorio que sempre tem estado em relação com os outros Estados e representa o Estado ethiope como membro da Sociedade das Nações.

216 POLICIAS ITALIANOS MORRERAM EM AGOSTO NA ETHIOPIA

ROMA, 8 (A. M.) — Foi officialmente annunciado que se eleva ao numero de 216 o numero de officiaes e soldados camisas-pretas italianos, mortos na Ethiopia, no mes de agosto, quando em serviço de policiamento.

COM A DIRECTORIA DOS CORREIOS

Recebemos do sr. Manoel Aureliano da Costa, agente da Great Western, em *Edgard Wernek*, a seguinte carta:

"Recife, 24 de agosto de 1936. Sr. director do DIARIO DE PERNAMBUCO — Pela presente venho communicar que desde o dia 21 do corrente não tenho recebido os meus jornaes. Outrosim, o *Jornal do Commercio* dos dias 9 e 16 até hoje não os recebi.

O mesmo jornal de 24|6 só chegou ás minhas mãos no dia 22|7|36, o qual parou em Tegipió, Jaboatão e finalmente em Areias — pois verifiquei, onde é posto o meu endereço foi botado a lapis, naturalmente pela agencia daquella localidade, para onde devia ir.

V. s. deve estar lembrado de que no mes de maio deste anno, fiz nessa gerencia varias reclamações sobre as irregularidades na entrega dos citados jornaes pela Directoria dos Correios. Melhorou o serviço — pois eu estava recebendo os referidos jornaes todos os dias pelo trem de suburbio que parte da B|Central ás 11 e 15.

Um desses dias, porem, chegou um funccionario dos Correios que julgo pertencer á agencia de Areias, censurando o seu collega que toda a correspondencia elle devia conduzir para aquella agencia e não fazer pessoalmente, quando vinha nesse trem, na estação de *Edgard Werneck*, e assim, deante do exposto vê-se que a Directoria dos Correios difficultou o serviço, prejudicando desse modo a minha leitura diaria desses jornaes.

V. s. deve estar lembrado ainda do que eu disse em abril deste anno, de que devido a Directoria dos Correios, alguns commerciantes em Cabedello não fizeram assignaturas desses conceituados matutinos porque via os meus chegarem em Cabedello, quando ali eu residia, com 4, 5 e 6 dias de atraso.

Ha ainda outro facto digno de nota:

No dia 20 de maio deste anno, dirigi uma carta para o dr. Militão de Castro e Souza, em Cruzeiro (São Paulo), cuja carta colloquei no Correio da Estação Central, por via aerea, tendo pago a taxa de 2$000, e a mesma ainda não chegou ao seu destino.

Sei perfeitamente que os jornaes são entregues e enviados diariamente pelas suas respectivas gerencias ao Correio.

Aqui termino, pedindo vossas providencias e publicação da presente."

Banco Commercio e Industria de Pernambuco

Levamos ao conhecimento dos nossos amigos e clientes, ao commercio, e ao publico em geral, que transferimos a nossa séde da rua do Imperador n.º 462 para a Avenida Rio Branco n.º 155, onde começará a funccionar na proxima quarta-feira, 9 do corrente.

Recife, 5 de setembro de 1936.

Jayme Ferreira dos Santos
Gerente.

Educação e Instrucção

MEDICOS DE 1936

DR. EMYGDIO CAVALCANTI DE ALBUQUERQUE — *Estou meio embaraçado para burilar o perfil do Emygdio. E' que quando fala o coração, e pane... treme... E' exactamente o que está acontecendo, neste momento solenne, em que profundamente commovido, procuro reconstituir a vida academica e os traços psychologicos do alumno numero 1 do curso de Therapeutica Clinica de 1935.*

E por falar em Therapeutica — sabem que o Emygdio conseguiu 10 (Dez) em todas as provas parciaes daquella disciplina?

Porque? — perguntarão os mais ingenuos.

A razão é simples, explicativa: o Emygdio estudou... apenas.

Os maliciosos, (quem foi que falou no Alberico Camara?...) insinuarão, talvez, que o "facies" do perfilado tenha influido de certo modo no fulgamento das provas de Therapeutica... Não; não é possivel que o prof. Oscar se tenha deixado influenciar pela parecencia que ha entre o venerando mestre do "similia similibus curantibus" (...) e o seu illustre discipulo do contrario, contrailis curantur...

—

No mez passado, realizamos, eu e o Emygdio, uma viagem de reajustamento economico pelas plagas parahybanas. Foi nesse convivio de pouco mais de uma semana que observei o quanto vale o grande filho de Vertentes e como soube aproveitar os seus seis annos academicos.

Conversamos sempre sobre assumptos medicos e apesar do seu ponto de vista em relação aos phymatologos da turma, eu me sinto bem em proclamar que o dr. Emygdio Cavalcanti de Albuquerque é sem favor uma das mais autorisadas palavras (ENTRE NO'S, MEDICOS DE 1936) no que respeita á Gynecologia e á Obstetricia.

Mas, não é só naquellas seáras, que o doutor é bamba.

Em dermatologia e syphiliographia os seus successos são tambem consideraveis. Ahi está o prof. Arthur B. Coutinho que poderá subscrever esta minha affirmativa.

—

Como propagandista do Instituto de Therapeutica, sua efficiencia foi notavel. Conseguiu lançar e firmar no receituario medico da cidade varios TRATS.

Ainda tinha muito que dizer a seu respeito, Emygdio, mas, o factor tempo, m'o impede "Desculpe as mal traçadas linhas"...

ESCULAPIO

Os romances do nordeste
UZINA
O MOLEQUE RICARDO
BANGUÊ
DOIDINHO
MENINO DE ENGENHO
DE
JOSE' LINS DO REGO

BROADCASTING

NA ONDA...

Amanhã é tarde vae haver um programma especial no Radio Club de Pernambuco. Das 16 ás 18 horas, artista de nomeada e figuras da sociedade pernambucana desfilarão perante o microphone, em homenagem ao Dia da Imprensa.

Uma hora de musica de camera está ao cargo de nomes como Leonidas Autori, Maria Luiza Vaz, Ernani Braga, Vicente Fittipaldi e Danilo Ramires de Azevedo.

Na outra hora apparecerão paginas escolhidas de musica ligeira apresentadas por Alfredo Medeiros, Waldemar de Oliveira, sra. José Bandeira, senhoritas Bisoleta de Lima Cavalcanti e Léda Baltar, Lady e Linda Ferreira, srs. Lourenço Barbosa (Capiba), Nelson Ferreira, João e Saulo Suassuna e Fernando Lobo.

O programma offerecido aos jornalistas por certo será recebido com enthusiasmo por todos os ouvintes.

A classe homenageada vae escutar o radio com todo o carinho.

THE'O

CORRESPONDENCIA

ZORILDA (Recife) — *Sua carta em agradecimento á entrevista merece ser divulgada. E é o que faço. Aqui vão na integra, os termos distinctos da mesma:*

"Théo: Li, no seu DIARIO DE PERNAMBUCO que tambem pertence aos meus avós e é ainda, por sympathia, o meu diario, tudo o que a sua bondade fez publicar a meu respeito.

E, francamente, não podia imaginar que uma simples conversa tivesse a divulgação que o sua generosidade quis dar.

Devo ainda affirmar que jamais pensei que as idéas de uma joven sonhadora saissem dos limites do meu lar.

O meu humilde concurso nas irradiações de nossa P. R. A. 8 é dado sob um duplo aspecto: — o proveito educativo que com isso posso alcançar e a contribuição que supponho offerecer, nesse terreno, para o progresso do nosso querido Pernambuco e do não menos amado Brasil.

Si é que assim póde ser comprehendido o esforço de u'a menina como eu.

Creia-me muito grata. Théo, pentti é bom, aperte a mão de (a) Zorilda."

Muito amavel, Zorilda, muito amavel você. Essas suas expressões delicadas estão semelhantes á gostosura de sua voz e ao seu merito de menina intelligente que se distrae cantando e agradando a gente.

Meu agradecimento pelo seu agradecimento. — T.

RADIO CLUB DE PERNAMBUCO

Programma para hoje: 6 horas — Aula de gymnastica. 11.00 — Programma do Almoço — Supplemento musical com gravações da Discotheca do Radio Club. 12.00 — Hora certa — Continuação do Prog. do Almoço. 15.00 — Quarto de hora de Radio-Educação, a cargo da Escola Normal Official. 15.15 — Programma das donas de casa — Supplemento musical com gravações seleccionadas. 16.00 — Gravações populares. 18.00 — Programma do Jantar — Transmittido do Auditorium da Brigada Militar, pela banda da mesma corporação. 18.45 — Hora do Brasil. 19.30 — Quarto de hora com a orchestra de salão da PRA-8, sob a direcção do maestro Nelson Ferreira. 19.45 — Quarto de hora com Raymundo Ferreira. 20.00 — Radiolestes. 20.15 — Quarto de hora do "Escoteiro" de musica popular com Lady e Linda Ferreira. 20.30 — Quarto de hora da "Padaria Rangel" com a Orchestra de Salão. 20.45 — Quarto de hora com Aline Branco. 21.00 — Quarto de hora com Irene Costa e o pianista Kalua. 21.15 — Quarto de hora com Julio Moreno. 21.30 — Quarto de hora com Lady e Linda Ferreira. 21.45 — Quarto de hora com Raymundo Ferreira. 22.00 — Quarto de hora com Aline Branco. 22.15 — Quarto de hora com Irene Costa e Julio Moreno. 22.30 — Bôa noite.

ESTAÇÕES NORTE-AMERICANAS de General Electric Co. — Schenectady — N. Y. — **Hora legal (brasileira) — Programmas para hoje:**

Estação W 2 X A D — (Ondas de 19.56 m. ou 15,350 kc.:

12.00 — David Harum. 12.15 — Namorados no ar. 12.30 — O visinho Neil. 12.45 — A vóz da experiencia. 13.00 — Programma musical. 13.10 — Noticias. 13.15 — Loucos Alegres. 14.00 — Sal e amendoins. 14.15 — Orchestra Clint Noble. 14.30 — Orchestra Sammy Watkins. 15.00 — Bridge Forum. 15.15 — Household Chats. 15.30 — Scisors & Paste. 15.45 — Irmãs Lang. 15.55 — Economia Domestica. 16.00 — Pepper Young's Family. 16.15 — Ma Peskins. 16.30 — Vic and Sade. 16.45 — The O'Neils. 17.00 — Revista — Mulheres. 17.30 — Cotações da Bolsa. 17.45 — Despedida

Estação W 2 X A F — (Ondas de 31,48 m. ou 9,530 kc.):

18.00 — Musicas Walter Logan. 18.30 — Jack Armstrong. 18.45 — Programma musical. 19.00 — Novidades. 19.05 — Programma musical. 19.15 — Grace and Scotty. 19.30 — Novidades em inglez. 19.35 — Novidades da tarde. 19.45 — Bridge Forum. 20.00 — Amos 'n' Andy. 20.15 — Radio Estação Esso 20.30 — Cotações da Bolsa e os resultados do jogo. 20.50 — Novidades em hespanhol. 21.00 — Concerto Latino-Americano. 22.00 — Town Hall Tonight. 23.00 — Your Hit Parade. 24.00 — Novidades. 24.05 — Orchestra Jolly Colburn 24.30 — Orchestra Fletcher Henderson. 24.45 — Organista Jesse Crawford. 1.00 — Orchestra Henry Busse. 1.30 — Drama mysterioso. 2.00 — Despedida.

ESTAÇÃO OFFICIAL FRANCEZA RADIO COLONIAL — (Rue de Grenelle 103 — Paris VII — Ondas de 19m68 — 15,245 kc. HORA G. M. T. (QUATRO HORAS DE ADIANTAMENTO SOBRE A HORA BRASILEIRA) — **Programma para hoje:** 9.55 — Annuncio do programma. 10.00 — Retransmissão de Radio-Paris. 11.00 — Noticiario em inglez. 11.15 — Concerto. Retransmissão. 12.00 — Noticiario em francez. 12.30 — Continuação do concerto. 13.00 — Vida literaria, sr. François de Téramond. 13.10 — Palestra economica e social, sr. Oualid. 13.20 — Cotações dos productos coloniaes. 13.30 — Concerto sob a direcção do maestro Henri Tomasi com a collaboração da anha. Lang-Lazio: **Symphonia n. 2** — Beethoven; **Concerto em sol maior** — Beethoven (solista: anha. Lang-Lazio; **Antiche danze ed aria per liuto** — Respighi; **O jardim de Jeanine**, suite para orchestra — Jean Clergue. 14.55 — Cambios. 15.00 — Fim da emissão.

Em ondas de 25m24 ou 11.885 kc.: 16.15 — Noticiario em francez e cambios 16.45 — Noticiario em arabe. 17.00 — Concerto. Retransmissão. 17.30 — Diffusão do Radio-Jornal de France. 17.50 — Chronica literaria, sr. François de Téramond. 18.00 — Concerto. Retransmissão. 18.30 — Noticiario em inglez. 18.45 — Noticiario em italiano. 19.00 — Noticiario em francez. Cotações da Bolsa. 19.45 — Retransmissão de Radio-Paris: O sr. e a sra. Fulano — Denys Amiel. 21.45 — Noticiario em portuguez. 22.00 — Fim da emissão.

Em ondas de 25m60 ou 11.720 kc.: 22.15 — Concerto. Retransmissão de Radio-Paris. 23.15 — Noticiario em francez. 23.30 — Noticiario em hespanhol. 23.40 — Noticiario em francez e cambios. 0.00 — Noticiario em inglez. 0.15 — Musica em discos ou emissão theatral. 2.15 — Fim da emissão.

2.45 — Noticiario em francez e cambios. 3.20 — Noticiario em inglez. 3.30 — Noticiario em hespanhol. 3.40 — Musica em discos ou emissão theatral. 4.45 — Noticiario em allemão. 5.00 — Fim da emissão.

ESTAÇÃO ALLEMÃ D. 4. N. — Ondas de 31.38 m. — 9560 kc. — Programma para hoje: 22,50 — Annuncio DJN e DJQ (all., hesp.) Canção popular allemã. 22.55 — Saudações aos nossos ouvintes. 23.00 — Boletim do tempo. 23.15 — Wilhelm Berger: Variações sobre um thema proprio. 23.45 — Noticias e serviço economico (all.) 24.00 — **Da literatura do Nacionalsocialismo: "Hitler luta pela paz da Europa".** — Apresentamos mensalmente em nossa serie de transmissões **Da literatura do Nacionalsocialismo** um summario de uma obra da nova literatura allemã. Nossa irradiação do mez de setembro será de especial interesse para os nossos ouvintes. O livro, que será objecto dessa transmissão, é de autoria do chefe das transmissoras do Reich, sr. Eugen Hadamovsky. Elle acompanhou o "Fuhrer" durante muitas das suas viagens pela Allemanha e far-nos-á uma descripção das reuniões e dos discursos do "Fuhrer" no seu empenho m favor da paz. 00.15 — Dia do partido nacional de 1936. 1.15 — Noticias e serviço economico (hesp). 1.30 — Radio da J.H.: Liga das meninas allemãs: Já começa a colorar-se a folhagem nas florestas. Canto de moças. 2.00 — "Minha gareta tem os labios côr de rosa". H. Emmé-Schuhardt canta. 2.15 — Eco da Allemanha. 2.30 — Consultas para senhoras. 2.45 — Para a bôa noite. 3.00 — Ultimas noticias (em allemão). 3.15 — Concerto recreativo. 4.30 — Ultimas noticias (em hespanhol). 4.45 — Saudações aos nossos ouvintes — Despedida DJN e DJQ (all., hesp.)

Chronica feminina

VIAJANDO NO SUL DO BRASIL

O caminhão fez etapa em Conceição do Arroio (hoje Ozorio) no Rio Grande, para encher o tanque de gazolina, e aproveitando os viajantes o momento para merendarem — café leite e pão — na incerteza de onde passariamos a noite.

E tomando caminho pelas campinas — caminho improvisado, porque o transito das carretas, puxadas a boi annula os vestigios marcados no chão pelos caminhões que fizeram viagem dias antes e a lama atolapou os trechos que foram estradas.

Nas arvores raras floriam catleyas lindas — no chão, amoitados, tufos de vegetação de areial — e caminhamos horas e horas, um rapaz a correr por aqui e acolá mostrando o caminho ao "chauffeur..." e á noitinha, virando de rumo, fomos dar em Gravatahy — logarejo de veraneio — de vida parada, artificial, onde só ha leite, fructas, alimentos melhores durante o verão quando as familias ricas vão morar alguns dias ali — para a temporada dos banhos de mar.

Sentados á mesa — illuminada por candeia (porque a electricidade só funcciona durante a época de verão) — um grupo de gauchos mateavam, a espera da ceia. Na bagagem traziam todos os apetrechos — chaleira — herva — agua — bomba — e cuia — para que não lhes faltasse o "amargo".

Aceitámos a bebida bôa que passada de mão em mão parece deveras um "cordeal" bem brasileiro naquelle fim de mundo perdido no Brasil.

Na manhã seguinte, madrugámos para continuar viagem.

Mas, a madrugada foi inutil, porque logo ao sair de Gravatahy para atravessar a ponte comprida sobre o rio, encalhados ficamos de novo.

A ponte comprida, as pranches escassas, apodrecidas pelas chuvas constantes de setembro e outubro, escancaravam as traves lembrando um esqueleto de um cadaver-monstro já em decomposição.

O auto- caminhão foi retirado depois de um trabalho insano e entrou a gemer num desespero de esforço contra o areião grosso, atolando o carro até quasi o eixo — tivemos novamente que apear alliviando a carga para que o V-8 conseguisse alcançar as "esteiras" — taboas atadas com arame forte que são estendidas caminho afóra até que o solo permitta resistencia para o transito.

A pé, iam os viajantes apreciando as lindezas da praia do rio Gravatahy beirando rente a praia do mar até se confundirem as duas na mesma lucta monotona das aguas — correndo para lá e para cá, num afan de impulsos e de calmaria — o areial faz como se fosse uma barranca alta a perder de vista o horizonte. Só se vê areia — areia — areia — e mais areia — numa desolação accentuada pela correnteza das aguas.

Retomando folego e os passageiros o carro deslisou praia-afóra até a cidadesinha de beira-mar "Capão — das — Canôas" — cheia de casas de madeira que é a vivenda caracteristica das localidades de veraneio.

M A R I T E R E S A

DIARIO SOCIAL

REGISTO

Aos salões do palacio governamental, no Dia da Patria, compareceu o mundo elegante da cidade. A reunião constituiu o grande acontecimento social dos ultimos tempos.

Precedeu o baile um prologo sonoro, em que brilharam artistas nacionaes de fama mundial.

A technica e a subtileza com que Maria Luiza Vaz apresentou Bebussy e Villa Lobos revelou com o encanto da voz de Vera Janacopulos, nas canções tão saborosas quanto brasileiras. Mas o Rondó de Mozart, interpretado pelos dedos milagrosos de Autuori, com exhuberancia expressiva de violinista privilegiado, mereceu, tambem, em cotejo destacado pela sonoridade daquelles andantes em cordas duplas, pelos harmonicos impeccaveis ou pela movimentação de arco prodigioso e limpida.

Duas orchestras movimentaram os convidados pela noite afóra, fazendo forrar dos saxophones e trompetes rythmos modernos de "blues" langorosos ou gargalhar de "frêvos" estylisados.

Quando a noite se apagou, a manhã saiu mansamente pelas janellas apagar a claridade cançada dos candelabros brilhantes. Os salões voltaram ao silencio. — T.

* *

ANNIVERSARIOS

FAZEM ANNOS HOJE:

As senhoras: Laura Fernandes, esposa do sr. Pompeu Fernandes; Maria Virginia dos Santos, esposa do sr. Candido da Purificação dos Santos; Helena Barretto, esposa do sr. Romeu Barretto; Maria Petronilla Pires de Souza, esposa do sr. Manoel Tavares de Souza.

As senhoritas: Maria do Carmo Lima; Joannita Amaral de Mello, filha do sr. Telemaco de Gusmão; Rita Lacerda, filha do sr. Adalberto Lacerda; Elysa Fonseca, filha do sr. Eduardo Fonseca; Nininha de Andrade Barros, filha do sr. Severino de Andrade Barros.

Os senhores: dr. Sergio Loreto; dr. Democrito de Souza; Renato Calliope de Senna; Mario Cesar; Adhelmar de Oliveira Paiva; Bartholomeu Francisco de Souza.

A menina: Therezinha de Jesus, filha do sr. Francisco Alves da Silva.

Os meninos: João, filho do sr. Paulo Campos; Ricardo, filho do sr. Elesbão de Sant'Anna.

CASAMENTOS

— O sr. José Alfredo dos Santos, official do registro de casamentos que funcciona na Bôa Vista, Graça, Poço e Varzea, affixou no Palacio da Justiça, 1.º andar, sala 10, editaes de proclamas dos seguintes contrahentes:

Cantidio José Barretto, natural deste Estado, e Maria de Lourdes Vidal, natural do Rio Grande do Norte, solteiros e residentes no districto da Graça; Euclides Bianor de Lima, natural de Alagôas, e Maria Cordeiro da Silva, natural do Ceará, solteiros, residentes: elle na Graça e ella na Bôa Vista; Severino Candido da Silva e Maria Freitas de Albuquerque, solteiros, naturaes deste Estado e residentes no districto do Poço; Ignacio Campello de Oliveira, viuvo, residente em Casa Amarella, e Adelaide Maciel Valenguelro, solteira, residente na Bôa Vista, naturaes deste Estado; Luiz Azevedo Gusmão, solteiro, e Severina Britto do Nascimento, viuva, naturaes deste Estado, residentes no districto da Graça; José Severino da Costa e Helena Silva, solteiros, naturaes deste Estado e residentes na Varzea.

— sr. Aristides Silvano Figueiredo Carneiro, 1.º official privativo de casamentos, que funcciona nos districtos de Recife, São Antonio, S. José e Afogados, affixou no Palacio da Justiça, 1.º andar, sala 10, edital de proclamas dos seguintes contrahentes:

Arlindo de Britto Albuquerque e Adelaide Baptista Moraes, solteiros, naturaes deste Estado e residentes em Afogados; Jáson Gonçalves, residente em Caruarú, e Nancy Muniz Guerra, residente em Afogados, solteiros e naturaes deste Estado.

— Realiza-se hoje, em Timbaúba, o casamento do sr. Plinio Cesar de Albuquerque, funccionario publico neste Estado, com a senhorita Cléa de Andrade Queirós, filha do sr. João Alfredo de Queiróz e de sua esposa, sra. Maria de Andrade Lima Queirós.

VIAJANTES

— A bordo do **Highland Patriot** passa amanhã pelo Recife, com destino ao Rio o escriptor pernambucano Gilberto Freyre.

— Seguem amanhã para o Rio de Janeiro, pelo **Highland Patriot** o sr. Ernesto Odenheimer e sua esposa, sra. Sybilla Odenheimer.

— Pelo avião de carreira da **Panair**, chegou, ante-hontem, a esta cidade o sr. José Elysio Bezerra Cavalcanti, commerciante em Natal, devendo regressar áquella capital, pelo avião de amanhã.

ENFERMOS

— Em sua residencia, no Monteiro, n.º 2756, nesta cidade, acha-se enfermo, o dr. Alvaro Pedrosa.

FALLECIMENTOS

— No Hospital do Centenario finou-se, segunda-feira, o sr. William Carel Suyderhand, technico da Fabrica de Tecidos de Morenos neste Estado.

O fallecido era casado com d. Tony Suyderhand e deixa dois filhos menores, Freitz e Carlos.

Ao enterro compareceram amigos da familia, a alta administração da Fabrica, e uma commissão de operarios.

— Falleceu na madrugada de hontem em sua residencia, á Estrada dos Afflictos, o sr. Francisco de Assis Fernandes Vieira.

O extincto, que contava 50 annos de idade, era casado com a sra. Theomazia Guimarães Vianna de quem deixa 3 filhos: o sr. Nestor Vianna, auxiliar da firma desta praça Eduardo Simões & Cia., Carlos e José, estes dois menores.

Era irmão dos srs. André e Daniel Vianna e cunhado do sr. Vicente Guimarães.

Seu enterramento se realizou hontem mesmo, á tarde, na necropole de Santo Amaro.

— Falleceu hontem no Rio de Janeiro o sr. Tibor Rombauer, gerente geral da **Paramont Films, S. A.**, no Rio de Janeiro e figura de destaque no meio cinematographico brasileiro.

Era brasileiro, nascido em Petropolis, e filho de paes estrangeiros, tendo estudado na Suissa. Mais de uma vez esteve no Recife, em inspecção da filial da Paramount, nesta cidade.

RENDAS DO CEARA'

RUA PAULINO CAMARA, 144 — ANDAR TERREO

Toalhas, côlchas, pannos de centro, trabalhos de labirintho, etc. dos mais finos lavôres.

Confeccionam-se roupas para senhoras e creanças.

RUA PAULINO CAMARA, 144 — ANDAR TERREO

Associações

SOCIEDADE ACADEMICA DE MEDICINA

Na Faculdade de Medicina reune-se hoje, ás 14 horas, a directoria da Sociedade Academica de Medicina.

O presidente está encarecendo o comparecimento de todos os membros.

ACÇÃO UNIVERSITARIA PERNAMBUCANA

Reune-se hoje, ás 20 horas, em sua séde social, á rua 7 de Setembro, 294, a directoria da Acção Universitaria Pernambucana.

Encarece-se o comparecimento de todos os directores.

NA SECÇÃO DE **PERFUMARIA** DA

CASA SLOPER

encontrará V. Excia. todos os artigos indispensaveis á sua toilette incluindo variadissimo sortimento de PERFUMES Guerlain, Patou, Houbigant, Coty, Millot, Floral, Cherigan, etc.

SERVIÇO PUBLICO

GOVERNO DO ESTADO

O governador do Estado assignou hontem o seguinte acto:

nomeando o actual contador geral, contractado, da Directoria de Docas e Obras do Porto do Recife, Diogo Emilio Salgado Accioly, para exercer, em commissão, o mesmo cargo, a partir da data em que expira o seu contracto.

SECRETARIA DO INTERIOR

O secretario do Interior baixou hontem as seguintes portarias:

nomeando Virgilio Francisco Ramos para exercer o cargo de delegado do Ensino em Ponta de Pedra, municipio de Goyanna, ficando dispensado o actual por haver mudado de residencia;

concedendo á professora Maria Galindo Ventura, da cadeira n. 196, terceira entrancia, localisada na séde do municipio de Pesqueira, sessenta dias de licença, com ordenado, para tratamento de sua saude;

a Maria de Jesus Carneiro Leão, professora do Curso Especialisado da Escola Rural Alberto Torres", quarenta e cinco dias de licença, com ordenado, para tratamento de sua saude.

SECRETARIA DA FAZENDA

O secretario da Fazenda baixou hontem as seguintes portarias:

dispensando o bel. Paulo Fernando de Medeiros da qualidade de membro da Commissão de inquerito administrativo na Recebedoria do Estado e

designando para substituil-o o 1º escripturario Humberto de Paula Baptista, devendo a mencionada Commissão continuar a funccionar na citada repartição, porquanto ali se verificaram os factos que deram origem á abertura do mesmo inquerito.

SECRETARIA DE AGRICULTURA

O secretario de Agricultura baixou hontem a seguinte portaria:

concedendo a Adahil Lafayette Bezerra, 3ª escripturaria da Secção do Expediente, 30 dias de licença, com ordenado, para tratamento de sua saude, de accordo com as informações e o laudo da Junta Medica.

SECRETARIA DA SEGURANÇA PUBLICA

O secretario da Segurança Publica assignou as seguintes portarias:

concedendo a Alcindo de Albuquerque Maranhão, commissario de policia da capital, quinze dias de ferias regulamentares correspondentes ao anno de 1935;

ao investigador de policia de 2ª classe, sob n. 44, servindo na Delegacia de Ordem Politica e Social as ferias regulamentares, correspondentes aos annos de 1935 e 1936;

ao bel. Marcello Amaro Chagas Arouchа, delegado de policia do 1º districto da capital, as ferias regulamentares correspondentes ao corrente anno;

nomeando, respectivamente, os cidadãos Manoel Severino da Silva, Justo Clementino de Assis e José Jeronymo de Lyra, para os cargos de commissario de policia do 3º districto (Jardim) do municipio de Bebedouro, creado pela portaria n. 1017, de hontem, e 1º e 2º supplentes da mesma autoridade;

os cidadãos Joaquim Tiburtino de Barros e Honorio Padilha de Souza, respectivamente para os cargos de 1º e 2º supplentes de commissario de policia do 2º districto (Barra Chata) do municipio de Bebedouro, creado pela portaria n. 1016, de hontem;

o cidadão José Rodrigues de Mello para o cargo de 1º supplente de delegado de policia do municipio de Custodia, actualmente vago;

os cidadãos Abdias Justino de Souza e Manoel Joaquim de Sant'Anna, respectivamente para os cargos de 1º e 2º supplentes de commissario de policia do 7º districto (Lagoa de Juncos), do municipio de Vertentes, actualmente vagos;

o tenente reformado da Brigada Militar, Antonio Francisco dos Santos, para o cargo de delegado de policia do municipio de Rio Branco;

o cidadão José Francisco e Silva, para o cargo de commissario de policia do 6º districto (Algodão do Manso) do municipio de Vertentes, actualmente vago;

exonerando, a pedido, o guarda civil de 2ª classe, n. 228, Manoel Soares de Mendonça;

a pedido, o cidadão João Barros Silva, do cargo de 1º supplente de commissario de policia do districto Calgado, do municipio de Canhotinho;

o cabo da Brigada Militar, Manoel Pereira de Souza, do cargo de 2º supplente de commissario de policia do districto Xexéo, do municipio de Agua Preta e nomeando-o para o de commissario de policia do do 2º districto (Barra de Chata), do municipio de Bebedouro, actualmente vago.

RECEBEDORIA DO ESTADO

Liquidação do imposto — A Recebedoria do Estado está liquidando afim de remetter os certificados respectivos para cobrança judicial, os impostos da tabella 5 do anno passado (profissões liberaes) unica ainda existente naquella repartição.

Imposto de Industria e profissão da freguezia do Recife — Terminará amanhã o prazo para recebimento, sem multa, pela Recebedoria do Estado do Imposto de Industria e profissão da freguezia do Recife, relativo ao 2º semestre do corrente exercicio.

Imposto predial — A Commissão de Consolidação e Liquidação da Divida Activa está procedendo, pelos methodos Holerith a apuração, por contribuinte, de todo o debito em atrazo do Imposto predial.

DEPARTAMENTO DE SAUDE PUBLICA

Está sendo convidado a comparecer á Inspectoria de Engenharia Sanitaria do Departamento de Saude Publica, afim de tratar de negocio de seu interesse o sr. Francisco de Assis Mendonça.

THESOURO DO ESTADO

Paga-se hoje, ao 7º dia util: Departamento de Saude Publica e Professoras substitutas da Escola de Aperfeiçoamento.

Está sendo avisado que o pagamento de vencimentos do funccionalismo publico, a partir deste mez, somente será effectuado mediante a apresentação das respectivas cadernetas de identidade.

— Os funccionarios que não receberem os seus vencimentos nos dias proprios, somente poderão ser satisfeitos depois do pagamento da ultima classe e em dias determinados para aquelle fim.

Monte Pio — Pagam-se hoje aos pensionistas inscriptos ás fls. 201 a 300.

Pagamento de juros de apolices — Estão sendo convidados para o pagamento de hoje, 9, os possuidores de 241 a 250.

Torna-se indispensavel a apresentação de attestados de vida.

— Na Directoria da Despesa encontra-se á disposição dos interessados, de 9 ás 11 horas, o livro de inscripção para tal fim, a excepção dos sabbados.

PREFEITURA DO RECIFE

Directoria de Obras — Pela 1ª Divisão da Directoria de Obras estão sendo convidados a comparecer afim de satisfazerem exigencias os requerentes: Liberato José Marques, Manoel Conde, Jeronymo dos Santos, José Martins Gomes, Maria das Dores Silva e Manoel Baptista Pedrosa.

HA UM SECULO

O que o DIARIO DE PERNAMBUCO publicava no dia 9 de setembro de 1836

AVISOS PARTICULARES — O professor de Muemotechnia e Tachygraphia avisa ao Respeitavel publico que, finalisando-se esta semana o seo curso particular de Muemotechnia ou memoria artificial elle abre o de Tachygraphia ou methodo para escrever tão depressa como a palavra, no dia Segunda feira 12 do corrente, para o qual elle ainda recebe subscriptores que quizerem subscrever dirijão-se a rua do Queimado D. 3, em casa do cirurgião Oliveira em casa do qual se hade dar o dito curso.

— Precisa-se de um padeiro branco que entenda bem a sua profissão, e que gose de bom credito: na rua dos Quarteis D. 4 se lhe dirá quem se deve entender.

VENDAS — Um negro de Nação Angola, corpolento, proprio para todo e qualquer serviço, sem vicio algum, tendo idade de pouco mais ou menos 20 annos: no atterro da Boa Vista n. 67, no terceiro andar da casa nova defronte do beco das 10 horas da manhã até as duas da tarde.

— Uma casa terrea nova bem construida e por preço comodo, sita no Bairro da Boa Vista: na rua do Muro da Penha D. 8.

ESCRAVOS FUGIDOS — Luis, Angola estatura mediana, secco do corpo, feio de cara e mal feito de corpo, mal arranjado nos trajos, os dedos dos pés desiguaes, com um sinal ou marca de fistula em uma das buxexas, nariz chato, pes dos ouvidos altos, falla ainda muito mal, e pouco inteligivel, um tanto atoleimado, e preguiçoso; roga-se as Autoridades, e Campanha a actividade em ser o mesmo capturado, pelo que bem recompensará seo Senhor o porteiro das Obras publicas Luis Francisco de Paula morador no beco da Bomba.

DR. PEDRO CAVALCANTI

Chefe do Serviço de Fisioterapia do Sanatorio Recife

Raios — ultra-violetas e infra-vermelhos

Correntes — galvanica, faradica e galvano-faradica

Massagens — vibratorias

IONOTERAPIA — ELETRODIAGNOSTICO — ONDAS CURTAS

Sanatorio Recife—Rua Pereira da Costa, 287 — Fone: 2072. De 9 ás 12 diariamente

EMPOSSOU-SE O NOVO SUPERINTENDENTE DA GREAT WESTERN

Hontem ás 9 horas, empossou-se o engenheiro Manoel de Azevedo Leão no cargo de superintendente da Great Western para o qual foi recentemente nomeado em substituição ao sr. Arlindo Luz.

Estiveram presentes á solennidade os srs. F. B. Fellows, sub-superintendente, W. S. Batham, chefe das linhas interino, W. J. Scott, chefe da 1ª divisão e sr. Joaquim Carneiro da Cunha, chefe da locomoção, e R. H. Watson, chefe do Trafego.

REUNE-SE A COMMISSAO ENCARREGADA DA EXPOSIÇAO DE 1938

RIO, 8 (A. M.) — Sob a presidencia do sr. Agamemnon Magalhães reuniram-se as commissões encarregadas de estudar varios assumptos referentes á exposição nacional de 1938.

DECRETOS ASSIGNADOS NA PASTA DA GUERRA

RIO, 8 (A. M.) — Foi assignado um decreto na pasta da Guerra transferindo para a reserva de primeira classe, por haver attingido a idade do limite, o coronel Guilhermino Basto Faria, e tenente-coronel Antonio Mendes Teixeira, os majores José Bezerra de Menezes e Eurico de Oliveira, o major-medico Virgilio Pereira Costa, o capitão-pharmaceutico Alexandre Meyer e o primeiro tenente-pharmaceutico Virgilio Lucas.

VIDA RELIGIOSA

O DIA DA IGREJA

9 DE SETEMBRO — No dia de hoje se commemora S. Gorgonio.

EPISTOLA (2 Tim. 2, 8-10; 3, 10-12) — *Filho carissimo, lembra-te que o Senhor Jesus Christo, da geração de David, resuscitou dos mortos, segundo o meu evangelho pelo qual trabalho até estar em prisões, como um malfeitor; mas a palavra de Deus não está presa. Por isso soffro tudo pelos escolhidos para que tambem elles consigam a salvação que é em Jesus Christo com a gloria celeste. Tu, porem, tens comprehendido a minha doutrina, o meu modo de vida, intento, fé, longanimidade, caridade, paciencia, as minhas perseguições vexações, como as que experimentei em Antiochia, Iconio e em Listra; quão grandes perseguições soffri e como de todas me livrou o Senhor. E do mesmo modo todos os que querem viver piamente em Jesus Christo padecerão perseguição.*

EVANGELHO (Mat. 10, 26-32) — *Naquelle tempo disse Jesus a seus discipulos: Não ha nada occulto que se não venha a saber. O que vos digo nas trevas, dizei-o ás claras; e o que vos digo ao ouvido, prégae-o sobre os telhados. Não temais, pois, os que matam o corpo, e não podem matar a alma; temei, porem, antes o que póde lançar ao inferno tanto a alma como o corpo. Porventura não se vendem dois passarinhos por um asse? e um delles não cairá sobre a terra sem vosso Pae? E até os mesmos cabellos da vossa cabeça estão todos contados. Não temais pois: que mais valeis vós do que muitos passarinhos. Todo aquelle pois, que me confessar deante dos homens, tambem eu o confessarei deante de meu Pae, que está nos céos.*

LAUS PERENNE — O SS. Sacramento estará exposto hoje na matriz de S. José.

ORDEM TERCEIRA DE NOSSA SENHORA DO CARMO

Realizam-se hoje, ás 19 horas, na igreja da Ordem 3.ª do Carmo os actos da Hora Santa, terminando com a benção do S.S. Sacramento e Hymno das Terceiras.

Esses actos estão a cargo de diversas irmãs.

50 ANNOS DE SACHRISTÃO

Em acção de graças pela passagem das bodas de ouro do sr. José Evaristo dos Santos como guarda da matriz de N. S. das Graças, nesta cidade, o monsenhor Ambrosino Leite celebra hoje u'a missa nessa igreja.

CIRCULO CATHOLICO

Encerra-se hoje a exposição de material didactico para o ensino religioso que desde sabbado ultimo vem realizando na séde do Circulo Catholico a **Pequena Cruzada**, obra mantida nesta cidade pelo conego dr. José do Carmo Baratta.

A directoria daquella associação reunirá hoje pelas 19 1|2 horas os seus associados e familias para assistir a uma interessante palestra que o conego Baratta fará sobre o ensino do cathecismo e sobre a obra mantidasob a sua direcção pela **Pequena Cruzada**. . . . . . .

Nos intervallos entoarão hymnos e outros canticos sacros e patrioticos.

A directoria do Circulo Catholico está encarecendo o comparecimento de todos os seus associados e as pessôas interessadas no assumpto.

D.ª CARMEN DE CHATEAUBRIAND

Por alma da sra. Carmen de Chateaubriand as familias Lacerda, Chateaubriand e Gondim, Archimedes de Oliveira e senhora, Zacharias do Rego Maciel e senhora, José Bandeira de Oliveira e senhora, Maria Perpedigna Galvão e irmães, conego Luiz Gonzaga da Silva, o DIARIO DE PERNAMBUCO e os "Diarios Associados", mandam celebrar missa ás 8 ½ horas de hoje, na Basilica do Carmo.

PELOS MUNICIPIOS

VILLA BELLA

VILLA BELLA, 2 de setembro (Do correspondente) — Com brilhantismo e numerosa assistencia de fieis foram iniciadas as novenas da tradicional festa de Nossa Senhora da Penha, padroeira desta parochia.

ANNIVERSARIO — Anniversariou no dia 28 do mez passado, a senhorita Rosita Rufino, elemento representativo do meio social deste municipio.

VIAJANTES — Regressou do Rio de Janeiro, o sr. João Alves de Barros, fazendeiro e proprietario, aqui.

— Seguiu para o Rio Grande do Norte, o padre Alexandrino Suassuna, que até bem pouco tempo servia na diocese de Pesqueira.

— Regressou de Recife, onde se encontrava ha varios mezes, em tratamento de saude, a sra. Maria José Souto Maior Sant'Anna, esposa do sr. José Sant'Anna, commerciante nesta cidade.

— Estiveram nesta cidade os srs. Augusto da Silva Rodrigues e Camucé Granja, commerciantes nessa capital. Segundo informações colhidas, os mesmos pretendem organizar uma companhia agro-pecuaria em varios municipios desta zona do Estado.

CONSTRUCÇÕES — A Companhia Algodoeira Nordeste Brasileiro está construindo, nesta cidade, grandes armazens para deposito de algodão.

DOENÇAS NOS ANIMAES — Os fazendeiros e criadores neste municipio estão alarmados com varias molestias que teem atacado o gado nestes ultimos dias.

Summario da Imprensa

O MEU NATAL EM PERNAMBUCO — Acha-se em preparo essa publicação que circulará em dezembro proximo.

MUNDO DE LUZ E DE SOM

GALERIA CINEMATOGRAPHICA — Ainda não sabemos como foi que Jan Kiepura conseguiu trabalhar no cinema, como poude passar pelos "tests" sem ser reprovado logo no primeiro. Pois, em todos os seus films, elle tem demonstrado uma soberba falta de vocação para a tela.

Possue uma magnifica voz, é verdade, mas não possue, infelizmente, senso do ridiculo e não hesita, assim, em baratear os seus doces vocaes, cantando onde se imaginar possa.

Dizem que é uma bôa pessôa. Sabemos ao certo que é casado com Martha Eggerth.

MODERNO

"A FAVORITA"

(The goose and the gander)

De Alfred E. Green, director desse film da Warner, vimos ha poucos dias "Rumos da vida", no Royal.

Novamente mais de dois "plots" relacionados uns com os outros e trazendo certo embaraço de continuidade. "The goose and the gander", porém, é uma comedia e o principal do seu interesse está nas situações complicadas, que provoca Georgiana. Em resolver o caso amoroso dessa formosa mulher, entregar á policia o ladrão das joias e reapproximar o casal Summer, se passa toda a fita.

"A favorita" é uma pellicula aconselhavel aos admiradores de Kay Francis e bôa para se apreciar a decadencia de Ralph Forbes.

V.

DE HOLLYWOOD

Laura Hope Crews, distincta atriz do palco e da tela, recebeu um importante papel em **Lie Like a gentleman** — anteriormente intitulado Masquerade — producção da Metro-Goldwyn-Mayer, dirigida por Robert Z. Leonard. Bernard Hyman é o productor.

Miss Crews é conhecida especialmente pela sua creação da personagem principal em **The Silver Cord**, tanto no palco como na tela. No novo film interpretará uma encantadora nobre de Vienna dos tempos anteriores á guerra mundial, que suspira constantemente pela alegria dos gloriosos dias de sua juventude.

Os films mais recentes nos quaes appareceu miss Crews são The age of indiscretion, Lighting strikes twice, Behold my wife e If I were free. Sobresalientou-se como uma das mais jovens matronas do cinema.

* *

Mary Alice Rice, a girl que o grande Ziegfeld considerou "uma das doze mais lindas girls do theatro" acaba de assignar um contracto com a **Universal**. Sta. Rice é natural de Texas.

* *

Margaret Sullavan está contente e ao mesmo tempo triste. Ella está contente porque os medicos lhe garantiram que seu braço quebrado não terá defeito nenhum. E está triste porque terá que passar o verão em N. York em tratamento. E é possivel que seu proximo film, **Reno in the Fall**, o qual ia estrellar ao lado de Henry Fonda, seja dado a outra estrella.

* *

Claire Dodd gosta de saladas. Muitas outras estrellas fazem um grande "sacrificio" para comer verduras, que lhe garantem um mesmo e fraco peso. Detestam saladas! Porém Claire adora-as e suas collegas dizem que ella, por esse motivo, é a creatura mais feliz de Hollywood.

A isso Claire responde que o comer saladas aprende-se com a mesma facilidade como o nadar ou dansar... No primeiro dia causa fadiga, porem depois causa prazer como se fosse um "sport."

CARTAZ DO DIA

PARQUE — "Sob duas bandeiras", film da 20th. Century Fox, com Ronald Colman, Claudette Colbert e Victor Mc Laglen.

MODERNO — "A favorita", film da Warner, com Kay Francis e George Brent.

ROYAL — "Conquistador por acaso", film da Paramount, com Mary Boland e Charlie Ruggles.

PINA — "O filhinho de mamãe", film da Warner, com James Cagney.

STO. AMARO — "Casino de Paris", com Al Jolson.

EDEN — "Tentação dos outros", film da Metro, com Jean Harlow, Clark Gable e Wallace Beery, e "Ligeiro no gatilho".

IDEAL — "Crime nas nuvens", film da Warner, com Lyle Talbot e Ann Dvorack, e "Surprezas de Cupido", da Paramount, com Richard Arlen e Ida Lupino.

REAL — "Palooka", film da "United", com Jimmy Durante e o inicio da serie "A volta de Chandú".

STA. ISABEL — "Historias de Carlito", pela companhia Jayme Costa.

SAO PAULO PAGA SEUS COMPROMISSOS

LONDRES, 8 (A. M.) — O Banco J. Henry Schroeder and Sons, avisou que recebeu os fundos necessarios para o pagamento de 25% do valor nominal dos coupons vencidos, em 1º de setembro, do emprestimo feito pelo Estado de São Paulo para o serviço de agua.

A GUERRA CIVIL NA CHINA

RETIRAM-SE AS TROPAS DE NANKIM

CANTÃO, 8 (A. M.) — As tropas de Nankim que cercavam Kuang-Si começam a se retirar, em virtude do accordo feito pelo governo central com a provincia.

CONFEITARIA AUTOMATICA

Casa especialista em fructas, bebidas finas, conservas, bolos e etc.

Ponto elegante da elite de Recife, com serviço de Bar, o mais completo

Façam uma visita á CONFEITARIA AUTOMATICA para verificar as suas especialidades

Praça da Independencia ns. 25 a 31 — Phone, 6-4-2-5

ILEGÍVEL

FÔRO E JUDICATURA

CORTE DE APPELLAÇÃO

Distribuição de feitos em 8 de setembro de 1936:

Ao des. Orlando de Aguiar — Appellação crime n. 25.980. Olinda — Appellante, o Promotor Publico. Appellado, Antonio Baptista Santiago.

Ao des. Cunha Barreto — N. 25.984. Olinda — Appellante, o Promotor Publico. Appellado, José de Lacerda.

Ao des. João Jungmann — N. 25.985. Correntes — Appellante, o Promotor Publico. Appellado, Manoel Vicente dos Santos.

Ao des. Oliveira Lima — Conflicto de jurisdicção n. 25.975. Victoria — Suscitante, o promotor publico da comarca. Suscitado, o dr. juiz de Direito de Victoria.

Appellações civeis

Ao des. Gennaro Freire — N. 25.528. Recife — Appellantes: C. M. Saldanha & Cia. Appellada, a Fazenda do Estado.

Ao des. Padua Walfrido — N. 25.954 Recife — Appellante Usina Santa Thezinha S|A. Appellada, a Fazenda do Estado.

Ao des. Nestor Diogenes — N. 25.937. Quipapá (Termo de Jurema) — Appellantes, José Ramos Porphirio e sua mulher. Appellados, José Basilio dos Santos e s|mulher.

Appellação civel de annullação de casamento — Ao des. Neves Filho — N 25.963. São Bento — Appellante, Antonio José de Oliveira. Appellado, Herculano Bento de Oliveira.

Ao des. A. Ribeiro — Aggravo de petição n. 25.934. Goyanna — Aggravante, Luiz Alves de Araujo. Aggravados, o Juiz e o sr. Antonio Correia de Oliveira e sua mulher.

Licença

Por despacho do Procurador Geral do Estado, datado de 8 do corrente, foi concedida a licença de um anno requerida por Dircu Valença de Oliveira, 2º tabellião e escrivão da comarca de São Bento.

FORUM CIVEL

MOVIMENTO DAS AUDIENCIAS HONTEM REALIZADAS

Audiencia do juiz municipal da 6ª vara

Requerimentos: Houve um unico requerimento nessa audiencia, do advogado Nery de Souza por parte de Manoel Mendes da Silva, accusando a citação feita a Emilia Almeida da Fonseca, para os termos de uma acção de deposito Ninguem compareceu.

Audiencia do juiz de Direito da setima vara

Requerimentos: O solicitador Vicente Lima por parte da The Pernambuco Tramways, na acção que lhe move Severino de Oliveira Guimarães, accusou a citação deste para depor e se louvar em peritos que procedam um exame no local do desastre.

— O advogado Barros Pinto por parte de Carlos Gomes do Rego, propoz uma acção de despejo contra Cosme Martin da Silva.

— O advogado Albino Buarque, por parte de Eugenio Pereira de Azevedo poz em prova a acção que contende com Santos Dias & Companhia.

— O advogado Avertano Rocha Filho por parte de Virginia Magalhães Cesar, accusou a citação feita a The Pernambuco Tramways, para depor.

O "DIA DO JORNALISTA"

FESTAS COMMEMORATIVAS PROMOVIDAS PELA ASSOCIAÇÃO DA IMPRENSA

A Associação da Imprensa de Pernambuco commemora amanhã o **Dia do Jornalista.**

Acha-se assim organizado o programma das solennidades que serão levadas a effeito:

8 horas — Missa na matriz da Bôa Vista, celebrada pelo conego Jeronymo da Assumpção.

9 horas — Visita aos tumulos de Thomé Gibson, Manuel Caetano, Luiz de Faria, Gonçalves Maia, Alcedo Marrocos, José Penante, Aymbiré Kanimura, Nelson Avila, Pedro Lopes Junior, Leonidas do Amaral, Marques Junior e Diocleciо Cesar.

A **Pernambuco Tramways** porá á disposição dos jornalistas um bond especial, que os levará até o cemiterio.

13 horas — Almoço de cordialidade, com a presença de todos os jornalistas pernambucanos, de cinco dos gazeteiros mais velhos do Recife e de um graphico de cada jornal.

Tocará, durante o almoço o "Grupo X de Pernambuco."

15 horas — Visita da directoria da A. I. P. aos jornaes diarios da capital.

15 ás 17 horas — Audição no Radio Club, na qual tomarão parte elementos da alta sociedade pernambucana e artistas de projecção em nosso meio.

20 ás 23 horas — Festas populares, na praça da Independencia, em homenagem ao DIARIO DE PERNAMBUCO, o jornal mais antigo da America do Sul.

UMA HOMENAGEM DA FEDERAÇÃO CARNAVALESCA

Tomarão parte nas festas do "Dia do Jornalista", a Federação Carnavalesca Pernambucana realizará uma marcha "aux flambleaux" de varios clubs associados, por occasião da grande retreta a ser levada a effeito pelas bandas de musica da Brigada Militar.

O "Gabinete Portuguez de Leitura" illuminará a sua fachada, por occasião das festividades da praça da Independencia.

A directoria da A. I. P. convidou a sua congenere do interior do Estado a se fazer representar por occasião das festas do "Dia do Jornalista."

MOLOTOFF REASSUMIU A PRESIDENCIA DO CONSELHO DOS COMMISSARIOS DO POVO

PARIS, 8 (A. M.) — "Le Matin" informa que, segundo noticias de Moscou, o presidente do Conselho dos Commissarios do Povo, Molotoff, teria reassumido as funcções das quaes estivera affastado por ordem de Stalin.

Por outro lado, consta que Molotoff seria, dentro em breve, nomeado ministro em um pequeno paiz.

O AUGMENTO DE SALARIO PARA OS TRABALHADORES DO VATICANO

CIDADE DO VATICANO, 8 (Especial Inspirando-se no exemplo das autorida para o DIARIO DE PERNAMBUCO) — no cuidam de augmentar os salarios dos des italianas, as autoridades do Vatica operarios que trabalham no interior desta cidade.

Queda desastrosa

O ACCIDENTADO FALLECEU NO PROMPTO SOCCORRO

Hontem, ás 18 horas, caiu desastradamente sobre o leito da ponte Mauricio de Nassau, o sr. Sylvestro do Nascimento, de 40 annos de idade.

Diversas pessoas acercaram-se do accidentado, inclusive os guardas civis n. 252 52, de serviço nas immediações, tendo um desses policiaes chamado a Assistencia para medical-o.

FALLECEU

O medico de serviço no Prompto Soccorro chegando ao local, verificou que o citado popular havia fallecido.

Communicado o facto a' 1ª delegacia, para o local se dirigiu o sargento Bartholomeu, commissario de permanencia, acompanhado do guarda civil n. 120, tomando, então, as providencias necessarias á remoção do cadaver para o necroterio.

IDENTIFICADO

Dada uma busca pela policia nos bolsos da roupa do morto, encontraram alguns documentos que provam a sua qualidade de agente da Cia. Sul America.

Foi encontrada tambem a importancia de 140000 em dinheiro.

O MENOR annuncio no MELHOR jornal implica no MAIOR reclame

A NOVA MARAVILHA DA SCIENCIA

Contra:
Astenia Neuro-Muscular.
Infertilidade masculina
Deficiencia funcional das glandulas sexuaes-Neurastenia Genital
Senilidade precoce.

— Productos SANITAS —
NAS PRINCIPAES FARMACIAS

AMANHÃ NO **MODERNO**

O FILM MAXIMO DA MODERNA CINEMATOGRAPHIA PORTUGUEZA
Um conjuncto de Fadas, musicas typicas portuguezas e guitarradas! Authenticas touradas! Verdadeiras pegas de páu!

RAUL DE CARVALHO
NITA BRANDÃO

Olly Gebauer
Arthur Duarte

GADO BRAVO

Um film para portuguezes e brasileiros!

PARQUE
HOJE SOIRE'E A'S 19 e 21 HORAS HOJE
RONALD COLMAN
CLAUDETTE COLBERT
VICTOR MAC LAGLEN e ROSALIND RUSSELL
— em —
SOB DUAS BANDEIRAS
Um Super-film da 20th CENTURY-FOX
Abrirá o programma:
ASPECTO DE JUIZ DE FORA (Nacional D. F. B.)
FOX MOVIETONE NEWS — 18 x 96 (Jornal)

MODERNO
HOJE SOIRE'E A'S 19 e 21 HORAS HOJE
KAY FRANCIS
— E —
GEORGE BRENT
— em —
A FAVORITA
Um film da WARNER-FIRST
Abrirá o programma:
INDUSTRIA DA BORRACHA (Nacional D. F. B.)
PARAMOUNT SOUND NEWS — 45 x 38 (Jornal)

SEGUNDA-FEIRA E POR TODA A SEMANA NO **PARQUE**

O FILM MARAVILHA DE 1936
GRACE MOORE
— EM —

UMA NOITE DE AMOR

Um espectaculo dynamico e empolgante, no qual ouviremos "Mme BUTTERFLY" — CARMEN — "TRAVIATA" — RIGOLETTO — pela voz gloriosa da maior soprano contemporanea!

COLUMBIA PICTURES

As festas do anniversario natalicio de dom Pedro Henrique

A REUNIÃO DOS ESTUDANTES MONARCHISTAS — MISSA POR ALMA DE DOM LUIZ GASTÃO

Continuando as festas commemorativas do anniversario natalicio de dom Pedro Henrique de Bragança realiza-se hoje o **Dia do estudante monarchista.**

Pela manhã, ás 6 horas e meia, haverá, na igreja de N. S. de Fátima, missa funebre por alma de Dom Luis Gastão de Bragança, cujo 5.º anniversario do seu fallecimento transcorre hoje.

A's 18 horas e meia haverá uma reunião solenne, no salão de conferencias da

Dom Luiz Gastão

Associação Desportiva Academica, á rua Dom João Perdigão n.º 526.

Amanhã commemora-se o dia do **Operario monarchista.** A's 19 horas haverá uma reunião solenne na séde provincial, á rua Primeiro de Março n.º 89, 2.º andar.

No dia 11, realizar-se-á na Estrada do Comber, n.º 331, ás 20 horas, uma reunião solenne do **Centro Monarchista de Beberibe.**

No dia 12 haverá uma reunião de todos os directores dos varios Departamentos da Acção Monarchista em Pernambuco.

No dia 13, data natalicia de Dom Pedro Henrique, haverá missa em acção de graças, ás 8 horas e meia na basilica do Carmo, solennidade religiosa por uma commissão de familias tradicionaes de Pernambuco.

O INQUERITO SOBRE O PETROLEO BRASILEIRO

ENVIADO AO MINISTRO DA AGRICULTURA UM PEDIDO DE INFORMAÇÕES DO SR. CAFE' FILHO

RIO, 8 (A.M.) — E' o seguinte o requerimento do sr. Café Filho, pedindo informações ao sr. Odilon Braga, ministro da Agricultura:

"a) — Quaes as providencias tomadas sobre os funccionarios effectivos ou contractados que forneceram dados falsos, errados e omissos contidos no relatorio apresentado ao sr. Getulio Vargas pelo ministro Odilon Braga e enfeixados no folheto intitulado: "Bases para o inquerito sobre o petroleo", conforme se verifica no contexto da documentação dos depoimentos dos srs Monteiro Lobato e Lauro Freire, no inquerito que o mesmo ministerio mandou proceder-

b) Quaes as medidas adoptadas em relação ao funccionario do Departamento Nacional de Producção Mineral que, segundo o depoimento do sr. Eugedio Bourdot Dutra, informou achar-se inactiva e não utilizada a sonda do governo federal no poço de Riacho Doce, em Alagoas, quando ali se assignalou a grande vasão de gaz, iniciada nos meiados de 1935, informação essa que levou o ministro Odilon Braga a requisitar a devolução da sonda com o consequente sacrificio da perfuração?

c) Quaes os motivos pelos quaes o ministro Odilon Braga, nas bases do inquerito sobre o petroleo, declarou ignorar a existencia de todas as companhias subsidiarias dos "trusts" estrangeiros, com rotulos nacionaes, como a Cia. Geral Pan-Brasileira de Petroleo e Maritima Brasileira e com patentes de empresa nacional de petroleo da Companhia Brasileira de Petroleo, as quaes, ha dois annos, estão, ostensivamente, exercendo suas actividades contrarias á exploração do ouro liquido no paiz?

d) quaes os motivos por que o Departamento Mineral somente tem intervindo em relação ás companhias brasileiras authenticas orientando o publico para não subscrever os capitaes de que necessitam, quando, de outro lado, deixa que empresas falsas livremente celebrem contractos de acaparamento do sub-solo e de não perfuração.

e) Porque motivo o Departamento Mineral não tomou conhecimento, nem providencia alguma sobre a descoberta da "Oil Seepage" ou da fonte natural do petroleo, communicada a 8 de maio de 1935 ao technico do petroleo do Ministerio da Agricultura, sr. Victor Oppenheim.

f) Onde estão os boiões de petroleo do poço de Tucum, na região de São Pedro, Estado de São Paulo, que foram retirados do "hall" da secretaria da Agricultura daquelle Estado — boiões esses que foram confiados ao sr. Bourdot Dutra.

g) Onde estão os perfis verdadeiros daquelle poço que foram substituidos pelos perfis apocryhos e entregues ao geologo Chester Washburne.

h) Por que motivo não figura na mesma lista o oço de Bello Monte, no municipio de Piraju', Estado de São Paulo, que foi abandonado depois de uma perfuração de 350 metros de profundidade e mesmo depois de serem extrahidos dali alguns tambores de petroleo?

i) Si continuam ainda em exercicio dos seus cargos de contractados do Departamento Mineral, com ou se mrenovação de contracto, os technicos estrangeiros Victor Oppenheim e Marie Marlampy que es annunciavam no exterior e entabolavam negociações de caracter commercial para a organização de empresas de exploração de petroleo no Brasil, cuja existencia, no entanto, os mesmos technicos officialmente negavam ao governo brasileiro?"

O MENOR annuncio no MELHOR jornal implica no MAIOR reclame

A FRANÇA AUGMENTARÁ OS SEUS MEIOS DE DEFESA

CERCA DE 10 BILHÕES DE FRANCOS SERÃO GASTOS PARA RESTABELECER AS FORÇAS ARMADAS

PARIS, 8 (A.M.) — Após a reunião do gabinete, o ministro do Exterior declarou o seguinte:

"A França dispenderá em 4 annos 10 bilhões de francos para reforçar sua segurança e restabelecer o equilibrio das suas forças destruido por Hitler.

Augmentaremos ao maximo os meios technicos de defesa, reforçaremos a linha Maginot, apressaremos a motorização do Exercito, tornaremos mais rapida a construcção de aviões blindados e acceleraremos o rythmo renovador das aero-forças."

100 MILHÕES DE FRANCOS PARA OS SERVIÇOS DA MARINHA

PARIS, 8 (A.M.) — O gabinete approvou a concessão de um credito de 100 milhões de francos para construcções navaes, artilharia e trabalhos extraordinarios em portos de guerra.

O credito será empregado até 31 de novembro proximo.

COMO A RUSSIA TERIA RECEBIDO O NOVO PACTO FRANCO-POLONEZ

LONDRES, 8 (DIARIO DE PERNAMBUCO) — Uma informação enviada pelo correspondente particular do Daily Mail em Paris, annuncia hoje que o novo accordo concluido entre a França e a Polonia é uma prova concreta de que o governo francez acaba de reconhecer o perigo que o pacto franco-sovietico representa para a França.

Os meios moscovitas teriam ficado surpresos e vexados com o novo accordo franco-polonez, parecendo que o governo sovietico opina que esse accordo visa notadamente destruir a parte principal do pacto franco-russo, que é aquella em que obriga á França, no caso de uma guerra entre a Russia e a Allemanha, a intervir, com Moscou, contra o Reich.

AS CONVERSAÇÕES DO GENERAL RYDZ NAO VISAM UMA ALLIANÇA POLONO-TCHECA

VARSOVIA, 8 (A.M.) — Os circulos autorizados desmentem que as conversações do general Rydz Smigly tivessem por objectivo estabelecer uma alliança entre a Polonia e a Tchecoslovaquia.

EM GREVE OS OPERARIOS METALLURGICOS DE MARSELHA

PARIS, 8 DIARIO DE PERNAMBUCO) — A greve foi proclamada em todas as usinas metallurgicas marselhesas que foram occupadas pelos operarios, devido a divergencias no contracto do quadro unitario.

CHEGOU A VENEZA O GENERAL RYDZ SMIGLY

VENEZA, 8 (A.M.) — Chegou a esta cidade o general polonez Rydz Smigly.

AS RELAÇÕES ITALO-POLONEZAS CONSIDERADAS COMO UM "FLIRT" POLITICO

ROMA, 8 (A.M.) — Os circulos diplomaticos locaes interpretam a visita do general polonez Rydz Smigly, á Italia, como o inicio de um "flirt" politico da Polonia com a peninsula

ENCERRAMENTO DO CONGRESSO INTERNACIONAL DE THEATRO EM VIENNA

O ACTO SERÁ' ASSISTIDO PELO MINISTRO FRANCEZ DA INSTRUCÇÃO PUBLICA

VIENNA, 8 — (Especial para o DIARIO DE PERNAMBUCO) — A bordo de um navio postal procedente de Paris, umuniG docvesfRah rdtrsh rrthrarr reunido e á representação que a Comedia Franceza dará esta noite, o Congresso Internacional de Theatro, aqui ao trabalhos de encerramento do Centro da Instrucção Publica, sr. Joan Zay.

FAÇAM UMA EXPERIENCIA VISITANDO A'
FABRICA CONDOR
RUA DIARIO DE PERNAMBUCO N.º 166
GRAVATAS deslumbrante sortimento
CAMISAS lindas padronagens
PYJAMAS Sortimento variado
CUECAS LENÇOS, MEIAS, etc.
NAO ESQUEÇAM, RUA DIARIO DE PERNAMBUCO, 166

A seguir! — Mosqueteiros da India

HOJE — HOJE
COLOSSAL PROGRAMMA
ENCRUZILHADA

I — CARIOCA FILM SONORO N.º 12 — Natural Nacional D. F. B.
II — WARNER OLAND no insuperavel drama policial da "20th. CENTURY-FOX":
CHARLIE-CHAN EM PARIS
III — Continua o cine-romance da RADIAL com Bela Lugosi, Maria Alba e Joseph Swchord: A VOLTA DE CHANDU' (O Magico) 3.ª Serie
5.º Episodio: CIRCUITO INVISIVEL — 6.º Episodio: ERRO DE CHANDU'
(Improprio para creanças até 10 annos C.C.C.)

Com LAUREL & HARDY

O GORDO E O MAGRO da METRO GOLDWYN MAYER

JA TEMPOS MODERNOS com CARLITO
United Artists

Pelo desenvolvimento do athletismo

A corrida dos cinco mil metros realizada domingo sob os auspicios da Federação Pernambucana de Desportos, não teve o brilhantismo que se esperava. Justifica-se. Nesse dia toda a attenção da população estava voltada para o desafio dos collegiaes. E é para lamentar porque a prova sportiva bem merecia uma assistencia selecta para applaudir o feito de Manoel Valentim, um defensor do club sportivo da camisa rubra, mas um verdadeiro vencedor da grande prova.

Enfrentou os favoritos para vencel-os honestamente, com uma differença de 10 a 40 segundos, respectivamente, do 2.º e 3.º collocados.

A victoria de Valentim surprehendeu; maior surpresa, entretanto, tem sido para nós, o pouco apreço que se tem dado á conquista do corredor rubro.

Para nós, que não temos preferencias, a conquista de Valentim vale um registro especial, para realçar o seu feito e eternal-o merecedor de justos elogios, que servirão de incentivo para as corridas que vierem a ser disputadas.

Demais, o vencedor apresentou-se em fórma e demonstrou estylo apreciavel. Não foi um vencedor occasional. Foi antes um bravo que sentiu a necessidade de obter para o seu club, as honras da grande prova athletica e, dahi, não consentir que outrem tomasse o posto que desejou alcançar.

Com a corrida de domingo ficamos a pensar que a Federação bem poderia realizar constantemente essas provas. Ha em Soccorro e na Escola de Aprendizes Marinheiros, pistas para corridas. Ha a praça do Derby que se presta bem para uma prova de velocidade ou de resistencia; e assim, bimensalmente, deveria ser realizada um certamen para disputa de premios especiaes a athletas. Haveria o estimulo e, indirectamente, propagar-se-ia o athletismo em uma de suas modalidades mais interessantes e completas.

Recife poderá offerecer um grande numero de corredores. Tudo está dependendo das providencias que possam ser dadas, afim de que possamos ter sempre organizadas essas provas.

A Federação Pernambucana de Desportos que não tem feito ouvido de mercador ás nossas advertencias poderá encaminhar ao Departamento de Athletismo a suggestão que ora fazemos, para estudos e opportuna deliberação. Precisamos ver em breve a nossa cidade mostrando um grande coefficiente de corredores. — P.

O America abate em match revanche o Regatas

Rehabilita-se o quadro americano da sua primeira derrota

As noticias vindas de Alagôas dão conta da victoria do America Foot-ball abatendo em match "revanche" o forte conjuncto do Club de Regatas.

O triumpho americano nesse segundo jogo tem uma significação toda especial. E' que no primeiro encontro soffreu um revés, apontando-se o juiz da pugna como responsavel por ter agido com parcialidade.

Vencedor o America, rehabilitou-se completamente que em parte demonstra a procedencia da sua increpação contra o arbitro.

Cabem aqui advertencias que fazemos sempre aos nossos clubs quando excursionam. Cuidam com muito interesse do passeio, mas esquecem que antes de qualquer outra cousa, a bôa organização do team é factor da ordem primacial.

Campeonato de Bilhar

Promovem-no os sargentos da Brigada — Como está organizado o programma

Promette grande brilhantismo o campeonato de bilhar organizado por uma commissão de sargentos da Brigada Militar do Estado.

O certamen terá logar no casino dos sargentos do 1.º batalhão, devendo tomar parte no torneio inicio de hoje os seguintes quadros concurrentes:

Unidades: 1º Btl., 2º Btl. 3.º Btl., A. A. M., R. C., S. S., E. R., A. M. e A.P.

Representarão essas unidades, conforme a ordem abaixo, os sargentos: Luiz Ignacio; Americo Lins; José Paes; José do Nascimento Junior; Aduacto Alfredo de Mendonça; Othoniel Esdra; Tiburcio da Rocha; José Campos; Djalma Araujo; Aluizio Araujo; Angelo Alves; Deocleciano Soares; Moysés Villaça; Antonio Russel; João da Silva Goyannia; Zeferino Machado; Joaquim Guilhermino; José Aniceto; Hortencio de Siqueira; Humberto Vianna; Lourival de Góes; Valdemiro Pereira; Alberto Ferraz; José Paiva; Mario Carvalho e Julio Novaes.

Escala dos jogos: torneio inicio — 1.º A.M. x 3.º Btl. 2.º A.P. x A. M.M. 3.º — 2º Btl X.S.S. 4.º — E. R. x R.C. 5.º — 1.º Btl. x Venc. 1.º. 6.º — Venc. 2º. x Venc. 3º. 7.º — Venc. 4.º x Venc. 5º. 8.º — Venc. 6.º x Venc. 7º.

TABELLA DOS JOGOS

Setembro. 12 — 1º Btl. x E. R. 16. 2º Btl. x 3 btl. 19 A.M.M. x E.R. 23 — S. S. x A. P. 26 — E. R. x A. M. 30 — 1.º Btl. x 2.º Btl.

Outubro. 3 — 3.º btl. 3º btl x A.M. 7 — R. C. x S.S.; 10 — A. P. x A. M. 14 — E. R.x 2.º Btl. 17 — 1.º btl. x 3º btl. 21 — A. M. M. x S S. 24 — A. P. E. R. 27 — S. S. x A.M. 31 — 1. ºbtl. x A. M. M.

Novembro. 3 — R. C. x 2º btl. 7— 3º btl. x A.M. 10 — A.P. x 1º btl. 14 — E. R. x A. M. M. 17 — S.S. x 3º btl. 21 R. C. x A. M. 24 S.S. x 1. btl. 28 — A.P. x A.M.M.

Dezembro. 1.º — E. R. x 3.º btl. 3 — 2.º btl. x A.M. 5.º 1 btl. x R. C. 8 E.R. x S.S. 10 — 2.º btl. x A.P. 13 — 2.º btl. x R. C. 15 — 2.º btl. 20 — R. C. x A.P. 22 — A. M. 1.º btl. 17 — A. M. M. x 2.º btl. 20 — R. C. x A. P. 22 — 2.º btl. x S. S. 24 — E. R. x R.C. 27 — 3.º btl. x A.P. 29 — A. M. M. x A.M.

Haverá valiosos premios aos classificados em 1.º e 2.º logares. O presente campeonato tem em mira estreitar cada vez mais os laços de camaradagem entre os inferiores da Brigada Militar, só merecendo encomios os organizadores desse certamen.

E' grande a espectativa em torno dos concurrentes, devido ás formas em que se encontram, principalmente em torno das representantes do B. C. 3.º btl. e A.M.M.

O horario será unico, devendo todos os jogos começar ás 16 horas. Não haverá tolerancia; portanto os faltosos serão desclassificados contando-se os pontos ao adversario.

OS JOGOS DE DOMINGO

DUAS GRANDES PARTIDAS — TRAMWAYS E TORRE — SPORT E AMERICA

Domingo vamos assistir a duas magnificas partidas de foot-ball. Disputarão provas de retorno, o Torre x Tramways e Sport x America.

Qualquer dellas merece ser vista. São quatro contendores que se preparam para os grandes choques.

Hoje, segundo convocação feita pela Federação, serão escolhidos juizes e campos.

SPORT CLUB DO RECIFE

DEPARTAMENTO TERRESTRE — Para um treino amanhã no campo social, pelas 5 horas, estão sendo convidados os seguintes amadores do 1.º e 2.º quadros:

Munis; Eucresio; José Santos; Eurico Brotherood; Fernando; Mario; Morato; Estacio; Capitulino; Nilo; Ernesto; Darcy; Amarino; Gelsomino; Horacio; Severino; Jonas; Symphronio ;Ruy; Bartho; Dedé; Haroldo; Allemão; Rodolpho; Geofredo; Marcillo; Pedro; Turco; Ribeiro; Francé; Paiva; Oiticica; Severino; Jayme; Galvão; José Ferreira e Zépequeno.

Como de costume haverá pernoite hoje.

A "Casa Mauthe"

dispõe de uma linda collecção de despertadores da afamada marca MAUTHE.

Completo sortimento de ferrituras para relogios.

Domingos Fidalgo & Cia.

Rua Larga do Rosario 218

DIARIO DE PERNAMBUCO

TODOS OS SPORTS

A visita do Club Nautico a Caruarú

Recepcionados com grandes festas os alvi-rubros — Como decorreu o jogo-O banquete na séde do central

CARUARU', 6 (Do correspondente) — Annunciadas grandes festividades para a recepção do Club Nautico Capibaribe, do Recife, nesta cidade, foi o programma cumprido á risca.

No sabbado, á chegada do trem, estava na estação elevado numero de pessoas para receber o club visitante.

A banda de musica Commercial tocou á chegada do comboio. Os rapazes do Nautico foram levados á séde do alvi-negro de Caruaru', debaixo de musica e acompanhado de verdadeira multidão.

Ficaram hospedados no Hotel Fortuna.

No domingo realizou-se o esperado jogo

A' tarde, que estava optima para um encontro pebolistico, reuniu-se no campo do Central uma assistencia que vem attentar quanto é querido o club local e quanto este povo sertanejo aprecia os encontros de foot-ball.

Iniciado pelos visitantes, que logo atacam, o jogo foi todo cheio de emoções, demonstrando cada quadro valores reaes. Jogo bem movimentado, cheio de lances empolgantes.

O Central ataca logo depois, fazendo o Nautico "corner", que é batido sem resultado. Ha ataques e contra-ataques, que tornam o jogo bem interessante.

O Nautico obriga a Pedro a fazer repetidas intervenções.

Eliezer, o veloz wolleyista do 243 de Campina Grande

Othoniel, que occupa o centro medio dos locaes, é substituido por Allemão, que desce para a linha, indo Zuza para o centro medio.

O jogo continu'a despertando vivo interesse em toda a assistencia, embora ainda não se saiba a quem cabe a sorte da tarde.

O Nautico faz novo ataque e Bermudes obriga Pedro a intervir com bom resultado.

O Central perde optimas opportunidades de conseguir pontos. Zé de Nani, que em outros encontros tem se mostrado bom elemento, está hoje tornando fraca a ala esquerda do alvi-negro. Braga é outro elemento do Central que, ainda novo, tem, porém, demonstrado optima technica no jogo de foot-ball. Mas vem actuando sem efficacia, neste jogo.

Aicindo torna-se a alma dos locaes.

O jogo toma uma feição calma, desprovida de interesse, a pelota permanece no centro, quando Bermudes escapa shootando, porém fóra.

São praticados de lado a lado diversos fouls, todos batidos sem resultado para qualquer dos contendores. Pedro é, mais uma vez, obrigado a intervir. Está jogando admiravelmente. Já quasi no fim do primeiro meio tempo, o Central faz apertado ataque, em que Zé de Nani centra e Braga escora com felicidade, fazendo o primeiro ponto do seu team.

primeiro meio tempo.

Poucos minutos depois termina o

SEGUNDO TEMPO

Iniciada a segunda parte do jogo, o Nautico procura reagir, mas os locaes estão fortes e os ataques se repetem de lado a lado com forte impetuosidade.

Os guardiões estão jogando bem.

Trajado, back do Central, salva admiravelmente uma entrada do alvi-rubro.

Braga que, no primeiro meio tempo, estava visivelmente fraco, volta a actuar com o seu jogo de sempre. E' quasi, agora, a alma da linha de ataque do Central.

E' batido um foul contra o team local sem resultado apreciavel.

Poucos minutos depois deste incidente, ha um foul contra o Nautico. A bola é shootada bem, e Braga, novamente escorando, faz o segundo ponto da tarde.

Tirado o centro, o jogo prosegue animadamente, despertando na assistencia o mais vivo enthusiasmo.

Ataques continuados se repetem de lado a lado, sobretudo da parte do Nautico, que pretende desfazer a desvantagem. Mas os locaes estão certos do seu valor e não se deixam abater. Pedro ainda é chamado a intervir varias vezes, todas com resultados felizes.

Assim continu'a o jogo, até que completada a hora, o Central conta mais uma das suas victorias.

O BANQUETE

A's 20 horas realizou-se na séde do alvi-negro o banquete com que o Central homenageou o Club Nautico Capibaribe.

O banquete decorreu num ambiente de cordialidade, notando-se a presença de innumeras figuras de representação nesta cidade.

O BAILE

A's 22 horas iniciou-se animado e interessante baile que o Central offereceu á rapazeada do club visitante. As dansas se prolongaram até alta madrugada.

A's mesmas compareceu a fina flor da sociedade feminina caruaruense.

RETRETA

Fez-se, na frente do Central, animada retreta em honra do club visitante.

José Lopes, um dos fortes elementos do "Paulistano" de Campina Grande e seu secretario

O Campeonato de Tennis está na bica

Um convite que se annuncia

Já está organisado o departamento de tennis da Federação Pernambucana de Desportos. Para o campeonato a iniciar-se foram encerradas as inscripções.

O que falta agora é designar-se o dia do inicio do primeiro campeonato da cidade.

Hontem, num encontro rapido, o tenente-coronel Rogaciano Mello foi nos dizendo:

— Muito obrigado por tudo quanto tem feito pelo tennis. A sua campanha é um incentivo. Vou lhe mandar um convite especial para o dia 12 quando iniciaremos a disputa das provas do campeonato.

Ahi têm os leitores u'a nova que deve alegrar immenso.

O tennis é um sport que necessita de ser grandemente propagado entre nós. Apoiemos, pois, o trabalho da Federação.

Guarany Sport Club, de Camaragibe

A posse de sua nova directoria — O jogo com o Avahy

Em homenagem á sua nova directoria, o Guarany, de Camaragibe, promoveu, no domingo ultimo, interessante festival.

A' tarde desse dia realizou-se o encontro amistoso dos seus quadros com os do Avahy, desta cidade, dando o seguinte resultado: 2.º team: 1x1; 1.º team, Avahy, 2x1.

Findo o embate, á embaixada visitante foi servida lauta mesa, sendo ainda alvo de outras gentilezas correspondidas pelo quadro recifense.

A' noite teve logar a cerimonia da posse da nova directoria do club camaragibense, seguida de uma soirée dansante que se prolongou até a manhã seguinte.

A nova directoria do Guarany está assim constituida:

Presidente, Olympio Xavier; vice-dito, Alberto Alves; 1.º secretario, José Bandeira; 2.º secretario Theodorico de Oliveira; director de sport, José Rodrigues; 2.º dito, Francisco Patricio; thesoureiro, José Paes Filho; vice-dito, Antonio Florencio; orador, Adelino Cabral.

Commissão fiscal — Boasuet Marques, José Salustiano do Monte e Manoel Chaves.

Juiz — Antonio Florencio.

O JOGO

A's 14 horas deram entrada em campo os quadros secundarios do Guarany e do Avahy. Com vinte minutos os locaes vasam o posto confiado a João Paulo, jogando o resto do primeiro tempo, com a vantagem do local por 1x0. No segundo tempo os tricolores empatam a partida por intermedio de Carambola e assim termina o tempo.

O juiz, sr. Antonio Florencio, chama as equipes principaes, que dão logo a sahida aos tricolores, que visitam incontinenti a barra de Almerindo. Este defende com technica o seu posto.

Logo após o centro atacante Pinto faz um passe a Amaro, com que este conquista o primeiro ponto para as suas cores.

Termina o primeiro tempo com a vantagem para os visitantes.

Começado o segundo tempo, os locaes entram fortes nos seus ataques e tiram a desvantagem. Faltando 2 minutos para terminar a pugna, os locaes, por infelicidade, commettem corner, que Zépreto bate e consigna goal cabendo assim a victoria ao Avahy por 2x1.

Durante o jogo, tocou a banda de musica de Camaragibe.

INDEPENDENCIA F. CLUB x ONZE S. CLUB DA VARZEA

Ante-hontem em Bomba Grande realizou-se o encontro dos teams do Independencia Foot-ball Club com os do Onze Sport Club, da Varzea.

O jogo desenvolveu-se com animação e terminou com o score de tres a zero, favoravel ao Independencia.

CENTRO ATHLETICO PERNAMBUCANO x SAO PAULO S. CLUB

Esse embate terá logar na praça de sports do ultimo club em Agua Fria e promette animação em vista de se tratar de duas sociedades de conceito no meio sportivo suburbano.

CENTRO A. PERNAMBUCANO x ODEON F. CLUB

Conforme foi noticiado, realizou-se ante-hontem na praça de sport de Palmeira Uchôa, em Areias, o encontro dos clubs acima, perante regular assistencia.

Teve o seguinte resultado:

1.º QUADRO — Centro, 1x0.

2.º QUADRO — Odeon, 1x0.

Pela manhã ainda se realizou o embate entre os juvenis com o resultado seguinte:

1.º TEAM — Odeon, 2x1.

2.º TEAM, Centro 1x0.

MILAGRES SPORT CLUB x VERA CRUZ F. CLUB

Decorreu animada a tarde sportiva do dia 7 no campo do Vera Cruz, em Olinda, com o encontro amistoso, entre os clubs acima.

O Milagres não encontrou difficuldade, abatendo o seu adversario pelo alto score de 8x2.

O quadro do Milagres estava assim organizado:

Agenor — Waldemar — Aldo — Watson — Renato — Edvaldo — Bebé — Odi — Sergio — Orlando e David.

Federação Pernambucana de Desportos

O expediente de hontem da Federação, constou do seguinte:

SECRETARIA — Solicita-se aos possuidores dos permanentes abaixo enumerados o obsequio de devolvel-os a esta secretaria: 22, 43, 27, 58, 62, 81, 82, 83 e 94.

— Esta secretaria está convidando para assignarem as suas respectivas carteiras, os jogadores seguintes:

Remo — Edgard Bezerra Leite.

Volley-ball — Alberico Glasner, Club *Nautico*.

Foot-ball (adultos) — Flavio Lopes Cançado, *Flamengo*.

Foot-ball (juvenil) — Humberto de Souza e José dos Santos, *Santa Cruz*.

DEPARTAMENTO DE DESPORTOS TERRESTRES — O director deste Departamento está convidando os representantes dos filiados *Torre, Tramways, Sport* e *America*, para uma reunião hoje, ás 20 horas, na séde desta Federação, para escolha de campos e juizes dos jogos de domingo vindouro.

Campeonato juvenil — Reunem-se hoje para proceder a escolha de campos e juizes dos jogos de domingo proximo entre os filiados *Tramways, Nautico, America e Torre*, os representantes dos clubs acima referidos, ás 19 e 30, na séde desta Federação.

Basket-ball — Jogo de hoje: *Medicina x Tramways*; campo da *Brigada*; juiz, sr. Octavio Rosa Borges; fiscal sr. Euclydes Bandeira; apontador, dr. Beroni de Sá; chronometrista, sr. Ruy de Pinho; delegado, tenente Floriano de Oliveira; horario, 19 e 45 com 15 minutos de tolerancia.

O CYCLISMO NO CLUB NAUTICO CAPIBARIBE

Reunem-se, hoje, os alvi-rubros afim de ser organisada a secção de cyclismo do Club Nautico Capibaribe. Ha uma grande animação. Innumeras são as pessoas que, apreciadoras da bicycleta, estão dispostas a compartilhar das provas. Encarece-se a presença dos srs. Miguel Dhalia e Carlos Guimarães.

O ULTIMO JOGO DO TORNEIO ABERTO NO RIO

FLAMEIGO E BOM SUCCESSO JOGARÃO HOJE A DERRADEIRA PARTIDA DO CERTAMEN EXTRA-OFFICIAL DA LIGA CARIOCA — TEAMS, JUIZ E AUXILIARES

RIO, 6 (A.M.) — Aproveitando o feriado nacional, a Liga Carioca de Foot-ball fará realizar no estadio das Laranjeiras, o encontro final do Torneio Aberto. Será esta partida justamente a ultima, se, no jogo de hoje entre America e Fluminense este não sair victorioso ou simplesmente empatar a partida com os rubros.

E' interessante lembrarmos que será este o terceiro jogo entre leopoldinenses e rubro-negros, que se realiza este anno em disputa do Torneio Aberto. No primeiro, o "onze" do campeão carioca de mar e terra foi o vencedor pela larga contagem de 7 x 2. No segundo, a "parada foi mais dura", como se diz na gyria popular. O rubro-negro, após estar seriamente compromettido com a resistencia opposta pelos suburbanos, conseguiu sobrepujal-os pela apertada contagem de 3 x 1. Para a peleja de amanhã os rubro-anil se prepararam convenientemente. Oporão ainda mais forte resistencia do que da vez anterior. Os do Flamengo por sua vez, vão se empenhar vivamente pela victoria, que valerá para elles por um titulo, tal a situação em que se encontram.

LOCAL DA PARTIDA

De accordo com a regulamentação do Torneio Aberto, a partida acima será realisada no estadio tricolor, por ser consideradó campo neutro.

TEAMS

Deverão apresentar-se assim formadas, as suas equipes:

FLAMENGO: — Yustrich — Domingos — Marin — Medio — Fausto — Otic — Sá — Leonidas — Alfredo — Nelson e Jarbas.

BOMSUCCESSO — Durval — Ignacio — Fraga — Alfinete — Hermes — Alvaro — Nelson — Camisa — Gradim — Pedro — Esquerdinha.

JUIZ E AUXILIARES

Para dirigirem esse encontro, foram escaladas as seguintes autoridades:

Juiz — Casemiro Santa Maria. Chronometrista — Baldomero Carqueja. Representante — Antonio Pinto de Azevedo. Juizes de linha —

(CONCLUE NA 8ª PAGINA)

DIRECTOR E. KUHLMANN

Rua João Pessôa, 259-1.º

DIARIO DE PERNAMBUCO

TODOS OS SPORTS

A ALLEMANHA VENCEU NA MAIS BRILHANTE DAS OLYMPIADAS ATÉ HOJE REALIZADAS

Por Eduardo URSINI

Delegado da Prefeitura de Buenos Aires, presidente da F. A. A. e enviado especial dos "Diarios Associados"

RIO, 5 (Para o DIARIO DE PERNAMBUCO) — As ultimas provas realizadas ratificaram amplamente o triumpho da Allemanha na 11ª Olympiada.

Não era necessario, por certo, o triumpho da equipe de hippismos que se impoz de forma ampla, para definir o certamen.

A ampla vantagem de pontos obtida nos diversos sports, já havia estabelecido de forma clara e precisa, a superioridade allemã, de maneira que os oito hymnos allemães executados, pouco antes da ceremonia de encerramento, celebrando outros tantos triumphos allemães, não eram necessarios para que se ratificasse a brilhante demonstração sportiva offerecida pelo paiz organizador.

Quatro annos de trabalhos intensos se evidenciaram numa superioridade de mais de 50 pontos no computo total por sports, que foram os que a Allemanha obteve sobre os Estados Unidos, que se classificaram em segundo logar.

A surpresa deste triumpho não póde ter sido se não para aquelles excessivamente optimistas, que impressionados pela effectiva superioridade americana no athletismo, olvidaram o trabalho ardoroso da Allemanha nos restantes sports, dentro dos quaes póde adjudicar triumphos merecidos sufficientes para descontar a vantagem que os Estados Unidos obtiveram naquella especialidade.

Porém, se a Allemanha correspondeu amplamente e mais ainda superou o que della se esperava, em troca, a Italia, que guardava grandes esperanças para a primeira ou segunda collocação, dentro do conjunto, defeccionou, logrando somente o 4º logar, sendo superada pela Hungria, si bem que por pequena margem de pontos, porem, o sufficiente para desalojal-a da terceira posição na classificação geral.

E esta actuação da Hungria é, realmente, a mais brilhante e a que maiores elogios merece.

Paiz pequeno e com uma delegação mais valiosa pela qualidade do que pelo numero, foi demonstrando sua superioridade e accumulando pontos nos diversos sports, como esgrima e natação, em primeiro logar embora dentro das provas athleticas sua actuação fosse pouco menos que mediocre.

A Italia, com a terceira equipe numericamente apreciavel e apesar do empenho de todos os seus componentes, não póde obter a somma de pontos necessarios para ratificar os antecedentes que lhe garantiram o segundo logar numa Olympiada tão brava como o foi a de Los Angeles, na qual, embora distanciada de forma apreciavel dos Estados, logrou uma grande maioria de pontos sobre a Allemanha, que naquella occsião occupou o terceiro logar.

A Argentina, nesta opportunidade se collocou em 13º logar dentro os 51 paizes participantes, o que realmente fala muito em elogio da nossa delegação, maxime si se tem em conta que foram superados muitissimos paizes de verdadeira tradição sportiva, taes como a França, que deu uma demonstração evidente de sua decadencia no trabalho sportivo com relação á suas actuações anteriores.

A actuação argentina, que foi uniforme, em todos os sports, seguramente teria sido ainda melhor, pois devemos ter em conta que de outros sports, somente cinco lograram alguma figuração, devendo destacar-se a ma figuração, devendo destacar-se a seguinte ordem:

Polo, box, natação, athletismo, remo e depois numa egual ordem de escassa efficacia, esgrima, tiro e yachting.

Quanto ao triumpho do sport allemão, não póde ser mais brilhante, representa o reconhecimento de um trabalho intenso e enthusita de preparação minuciosa, tanto na face technica sportiva como na preparação da organização olympica, que em conjuncto marcou um ponderavel esforço, que permitte classificar a estes jogos olympicos como a mais brilhante manifestação sportiva desde inicio das Modernas Olympiadas.

Agora, é caso de pensar, que esforços realizaram os japonezes para poder superar o que elles mesmo puderam apreciar em Berlim.

E' logico que, dada a capacidade sportiva demonstrada por tal paiz, assim como as multiplas observações e estudos que vêm realizando desde 1932, nos quaes começaram a aspirar ser os organizadores da Olympiada de 1940, elles saberão ajustar ainda mais se é possivel, alguns detalhes que tem a seu cargo a organização, involuntariamente escapam.

Devemos felicitar-nos, pois, de que exista o espirito de superação que se evidencia nas linhas precedentes, afim de que a chamma olympica perdure através dos tempos e illumine com luz clara a estrada do melhoramento physico da juventude na base duma preparação adequada que a encaminhe para rumos precisos, em beneficio de seus respectivos povos...

CONSELHOS GERAES PARA OS QUE SE INICIAM NA PRATICA DO TENNIS

Por Suzanne LENGLEN

Suzanne Lenglen é um nome que dispensa qualquer referencia. O seu prestigio como jogadora de tennis, attingiu um nivel que não foi alcançado por nenhuma outra campeã, nem mesmo Helen Wills ou Helen Jacobs. Todos os criticos que conheceram a famosa jogadora franceza são accordes em lhe conceder mais meritos que ás duas americanas, reconhecendo que em Suzanne havia mais subtileza e intelligencia, emquanto que nas segundas ha apenas mais vigor.

Sua retirada das actividades foi, por isto mesmo, profundamente sentida, pois jámais a França ou a Europa, ou mesmo o mundo, tiveram uma successora na inteira acepção do termo.

Todavia, reconhecendo a falta que produziu e desejando offerecer uma compensação, uma vez que não lhe será possivel recuperar a mesma forma, Zuzanne Lenglen vem de fundar uma escola de tennis, dedicada com especialidade ás creanças, na convicção de que, assim, pela transmissão dos seus conhecimentos, offerecerá ao paiz uma opportunidade de reconquistar a hegemonia que ella mesma havia conquistado em seus aureos tempos.

Essa escola é mantida pela Federação Franceza de Tennis e á ella a prestigiosa campeã consagra todo o seu carinho e actividade.

Recentemente, uma das mais brilhantes revistas francezas, realizou deiro sport e não como um pueril passa-tempo.

Eis o que não canso de repetir aos debutantes, aos medicos e mesmo aos avançados.

O braço é como uma balança, articulada e fixada ao hombro; cada movimento repercute sobre a trajectoria descripta pela raquette que, por sua vez, dirige a bola.

Nunca se deve dirigir com o punho, nem se deve ter receio de estender o braço para ferir a bola.

Deve-se, igualmente, procurar ter a raquette bem em mão. Collocando-se bem a plat e empunhando-a naturalmente, de modo que os dedos cubram mais ou menos a superficie chata do punho parallela ás cordas, segundo golpe, obtereis uma boa tomada.

Segui continuadamente, com os olhos, a trajectoria da bola, afim de que possaes feril-a, com o centro de vossa raquette.

Nunca se deve estar completamente apoiados no chão, mas sim na ponta dos pés, de modo a que se esteja sempre prompto a partir. Cumpre tambem ter muita attenção com a posição dos pés.

Para executar um serviço, um drive, uma volée de direita ou um smash deve-se sempre por o pé esquerdo na frente do direito. Para realizar um revers ou uma volée de esquerda, deve-se ao contrario manter o direito na frente do esquerdo.

Cumpre notar, accentu'a a revista citada, que o methodo de ensinamento de Suzanne Lenglen é praticamente novo, porque ella permanece sempre ao lado de seus alumnos.

E' um professor attaché aquelle que está encarregado da devolver a bola

E' muito simples, diz ella: tres mezes é o periodo minimo para que um alumno possa adquirir os prinuma reportagem no estabelecimento de Suzanne, que não só pelo interesse do assumpto como pelo valor dos ensinamentos transmittidos, não resistimos ao desejo de transcrevel-a para os nossos, na certeza de que assim lhes offerecemos um valioso subsidio.

Como, porém, é um assumpto longo, o faremos parcelladamente e inserindo-a na secção já conhecida — "Para os que desejam aprender".

"OS PRIMEIROS CONSELHOS

O tennis é um dos mais bellos, mais completos e tambem um dos francezes entre todos os sports — diz Suzanne. Mas, para que elle constitua uma fonte de saude e alegria cumpre concebel-o como um verdaciplos essenciaes do jogo e pratical-o agradavelmente.

No fim desse lapso de tempo, aliás, se revela mas qualidades dos individuos excepcionalmente dotados e que desejarem levar mais avante sua instrucção tennistica.

O ultimo jogo do Torneio aberto no Rio

(CONCLUSÃO DA 8ª PAGINA)

Antenor Corrêa, Manoel Barretto, José S. Vianna e Milton Schmidt.

A PRELIMINAR

A partida preliminar será disputada pelo Japoema e Ramos, sob a direcção das seguintes autoridades:

Juiz — Francisco D'Angelo. Chronometrista — Kleber de Carvalho. Representante — Manoel Taveira e Juzes de linha — Raul Rocha — Paulo Nogueira de Castro — Eduardo Cabral e Antonio da Silva Junior.

RESULTADOS DOS JOGOS DE HONTEM, NO RIO

RIO, 8 (A. M.) — Foram os seguintes os resultados dos jogos de hoje:

O Flamengo empatou com o Bom Successo por 1x1.

O Botafogo venceu o Olaria por 7x0.

O Madureira e Juiz de Fóra empataram por 2x2.

Em basket-ball o Botafogo conseguiu 29 pontos e o Esperia, club paulista 27.

CLUB NAUTICO CAPIBARIBE

TREINO ENTRE O 1º e 2º QUADROS

Realizando-se amanhã ás 5 horas treino de foot-ball entre o 1º e 2º quadros, o director technico, convida os amadores a pernoitarem hoje na séde social, até ás 22 horas, lembrando aos mesmos o proximo jogo com o Iris Sport Club no domingo proximo.

MAMEDE SERA' ACCIONADO PELO CORINTHIAS

RIO, 8 (A. M.) — O Corinthias, team de S. Paulo, accionará o player Mamede, integrante do America, do Rio, por ter o mesmo, quando fazia parte do Corinthias, assignado promissorias do club no valor de ..... 4:600$000 não as saldando até a presente data.

PIEDADE COUTINHO FOI RECEBIDA COM FESTAS NO RIO

RIO, 8 (A. M.) — Piedade Coutinho chegou hontem á tarde, a bordo do Almanzora e foi recebida por mais de dez mil pessoas que se apinhavam no caes, inclusive os paredros da Confederação Brasileira de Desportos.

Dezenas de embarcações comboiaram o transatlantico desde a entrada da barra.

A C. B. D. NAO REELEGEU O SR. ARIOVISTO ALMEIDA, DIRECTOR DOS SPORTS AQUATICOS

RIO, 8 (A. M.) — Causou má impressão o facto do poder maximo da C. B. D. não reeleger o sr. Ariovisto de Almeida Rego para o cargo de director dos sports aquaticos.

PROJECTA-SE UM ENCONTRO ENTRE OS TEAMS DE FOOT-BALL PERUANO E BRASILEIRO

RIO, 8 (A. M.) — Projecta-se um encontro de foot-ball entre os peruanos, vencedores dos austriacos nas Olympiadas e, posteriormente, desclassificados, e o seleccionado brasileiro que tambem foi ás olympiadas.

Uma rodada de peso

Medicina x Tramways no campeonato de basket

Jogam hoje provas de retorno os valentes quadros da Escola de Medicina e Tramways, em disputa do campeonato de basket.

A peleja está despertando uma grande animação.

A turma da escola é a favorita.

O Tramways, entretanto, quer fazer uma surpresa daquelle tamanho.

A partida será disputada no campo da Brigada.

Apitará o sr. O. Rosa Borges.

CHEGA AO RIO PARTE DA DELEGAÇAO BRASILEIRA A'S OLYMPIADAS

A C. B. D. ENCONTROU AS MAIORES DIFFICULDADES PARA PARTICIPAR DOS JOGOS

RIO, 8 (A. M.) — O sr. Decio Amaral declarou que a delegação da C. B. D. encontrou em Berlim as maiores difficuldades por motivo do C. O. B. não ter dado passaporte olympico aos nossos athletas.

Piedade Coutinho teve de pagar duas vezes a entrada na piscina olympica, afim de poder concorrer ás provas nadatorias em que tomou parte.

Os nadadores treinaram em um balneario situado no lago pagando 25$ por pessoa de cada vez.

BASKET-BALL

Realiza-se hoje o unico encontro da semana — Medicina x Tramways

O quadro invicto do C. A. da Faculdade de Medicina enfrentará hoje mais uma vez a adestrada esquadra do Tramways Sport Club.

O jogo que promette revestir-se de brilhantismo terá logar no campo da Brigada Militar, no Derby.

O quadro tranviario está confiante no jogo achando-se reforçado por elementos apreciaveis, como Domingos, e que muito farão pela equipe tricolor.

O quadro academico, entretanto, não deixará que se lhe arrebate o glorioso titulo de invicto com facilidade.

As turmas estão assim constituidas:

MEDICINA: Renato — Hilario — Caetano — Fred e Rosaldo.

TRAMWAYS — Bermudes — Zémiguel — Furlan — Domingos e Felinto.

Servirá de juiz o sr. Octavio Rosa Borges e de fiscal o sr. Euclides Bandeira, ambos do Nautico.

Para apontador, chronometrista e delegado foram escalados, respectivamente, os srs. Benoni de Sá, Ruy de Pinho e tenente Floriano Barbosa.

O jogo terá inicio ás 19.45, sendo franca a entrada no campo.

Para esse encontro o director da secção de basket do Tramways está encarecendo a presença do 1º e do 2º quadros e respectivas reservas, ás 19 horas em ponto, na quadra do Derby, campo da Brigada Militar.

O empregado do club acha-se no local determinado com o material sportivo.

GRAVEMENTE FERIDO O VOLANTE SALUZZO

BUENOS AIRES, 8 (A. M.) — O carro de Alberto Saluzzo virou quando o conhecido volante treinava para a disputa da prova de 500 milhas. Em consequencia, Saluzzo ficou gravemente ferido.

A VIDA NOS CAMPOS

TORTAS OLEAGINOSAS

Garrote Charolez — Productos assim precisam receber alimentos como as tortas oleaginosas

Do amendoim, do caroço de algodão, do gergelim, do girasol, do milho, podemos obter tortas que, reduzidas á farinha, constituem um dos mais valiosos alimentos concentrados, proteicos, que podem ser dados aos animaes, não só para nutril-os e crial-os como para augmentar-lhes a producção leiteira, no caso do gado bovino.

Sob a denominação de torta — esclarece o sr. Granato — costuma-se distinguir o residuo compacto que se obtem das prensas em que se comprime a massa oleaginosa para extracção da substancia gordurosa que as sementes contem.

São grossos pães em que a maior parte do oleo foi extrahido por expressão mas que ainda contem percentagens desse producto.

Os farellos são as tortas moidas, peneiradas e isentas das impurezas que feita ao beneficiamento. A sua composição é, por isto, superior á das tortas, mas os criadores preferem esta ultima forma, porque a forragem se conserva melhor nesse estado do que moida.

Farinhas são as tortas ou propriamente os residuos que se obteem do tratamento das massas oleaginosas por meio de liquidos especiaes que ás exgottam das gorduras que contem.

FORMA E PESO DAS TORTAS

A forma das tortas é variavel segundo a especie de prensa usada na extracção do oleo. Algumas são redondas, em forma de grossos pães caseiros, outras redondas, quadradas ou rectangulares e quasi todas apresentam na superficie externa a impressão dos tecidos em que a massa foi comprimida.

As dimensões das tortas variam muitissimo. São mais communs as que medem uns 2 a 4 cms. de espessura, mas temol-as até de cerca de 10 cms.

Quanto ao peso, as tortas podem ser mais ou menos pesadas, dependendo isto, como é natural, não somente da especie da substancia oleaginosa beneficiada, mas, sobretudo das suas dimensões, da pressão com a qual foram comprimidas nas prensas, e da quantidade de humidade que encerram. No commercio encontram-se tortas de peso de 1 até mais de 10 kgs.

COMPACIDADE DAS TORTAS

Tambem a compacidade das tortas depende, especialmente, da força das prensas e da natureza do residuo.

As prensas hydraulicas que são tão poderosas, e que produzem tão bons effeitos na extracção dos oleos, comprimem a massa de tal modo que as tortas que resultam da expressão são duriss imas. A moagem das tortas muito duras deve ser feita com especial cuidado para evitar que os animaes ingiram grossos fragmentos, que sempre determinam accidentes de certa gravidade no tubo intestinal, porque não se solubilisam. Os criadores convencidos da necessidade de pulverizar bem a massa das tortas recusam-se a adquirir os moinhos que só reduzem a torta a grossos fragmentos e dão preferencia aos apparelhos que fazem uma moagem perfeita.

As tortas friaveis, isto é, que se pulverizam com facilidade despertam suspeitas, porque ou ellas provem de prensas fracas ou porque conteem substancias extranhas de menor valor nutritivo.

Outro factor que póde prejudicar a compacidade das tortas é a excessiva humidade que ellas conteem. O excesso de humidade costuma influir poderosamente para que a massa fermente, crie botores, tornando-se, por isto, impropria na alimentação.

APROVEITAMENTOS DAS TORTAS E FARINHAS OLEAGINOSAS

Nem todas as tortas e farinhas oleaginosas podem ser aproveitadas na alimentação do gado. Algumas provem de sementes improprias á alimentação por conterem alcaloides venenosos outras, por serem productos alterados, constituem um residuo que deve ser banido do arraçoamento.

O maior valor das tortas é devido, sem duvida, á sua riqueza como alimento e como tal devemos usal-a sempre que isto seja possivel sem perigos á vida do animal.

Mas, quando as tortas e as farinhas conteem elementos nocivos ou que por qualquer forma estejam alteradas, encontram ellas uma magnifica applicação na adubação do solo, por conterem elementos fertilizantes que enriquecem o terreno, modificando-lhe sensivelmente as propriedades physicas e a respectiva composição.

Trataremos, em primeiro logar, do que diz respeito ás tortas sob o ponto de vista alimentar, para depois discutirmos algo acerca do aproveitamento desses residuos na adubação das terras que cultivamos.

RIQUEZA NUTRITIVA DAS TORTAS

A riqueza nutritiva das tortas não depende, como pode parecer á primeira vista, exclusivamente, da composição dos grãos, porque, além disso, outros factos influem poderosamente para fazer variar a sua riqueza em elementos nutritivos como passamos a expôr.

A industria elaiotechnica progrediu nestes ultimos decenios de modo a permittir que, por machinismos especiaes e por processos aperfeiçoados, se extrahisse a maior quantidade de oleo das sementes engottando, quasi que por completo, os respectivos residuos.

Além das possantes prensas hydraulicas que permittem extrahir-se da massa oleaginosa a maior quantidade de substancia gordurosa, os industriaes costumam recorrer a processos intelligentes que fazem augmentar o rendimento de materia prima que trabalham. Esses processos são o aquecimento das sementes e o tratamento dos residuos da extracção a frio com dissolventes especiaes.

E' comprehensivel que com a extracção a frio, a massa oleaginosa não só conserve a integridade dos componentes como, tambem, deixe nos residuos uma riqueza em gordura não indifferente.

Deste modo, as tortas que provem de extracção a frio, são as mais ricas e, consequentemente, as mais nutritivas.

Os residuos obtidos com o aquecimento das sementes ou da massa e os que foram tratados com processos chimicos constituem productos de valor nutritivo inferior, ainda muito mais aproveitaveis, como melhor explicaremos ao tratar de cada uma dessas operações.

A EXTRACÇÃO DO OLEO A FRIO E A COMPOSIÇÃO DAS TORTAS

As sementes oleaginosas para serem beneficiadas são pisadas e, ás vezes, são descascadas antes de se proceder a qualquer outra operação.

A pisadura ou moagem das sementes antigamente era feita com pilões. Hoje se faz mais rapidamente e de modo mais perfeito por meio de moinhos de cylindros e outros apparelhos aperfeiçoados que correspondem perfeitamente ao fim a que se destinam.

Feita a moagem ou pisadura das sementes, collocam-se a massa em prensas, que são tambem de diversas especies, havendo-as até de força hydraulica que, como já referimos, são poderosissimas, obtendo-se, assim, oleos finissimos para mesa.

A massa ou residuo dessa pressão é moida de novo e aquecida para se fazer nova extracção.

As tortas que se obtem da extracção a frio são as mais ricas em substancias proteicas e digeridas mais facilmente do que quando a massa fôr aquecida.

Em geral póde-se admittir que, seja qual fôr o systema usado na extracção do oleo, pequenas são as perdas que se dão na massa, em relação ás substancias proteicas nella contidas.

Reuniu-se hontem a Camara Municipal do Recife

O VEREADOR INTEGRALISTA CONTINUA A DEFENDER O SIGMA — O SR. GERALDO DE ANDRADE TRATA DA CARESTIA DOS GENEROS DE PRIMEIRA NECESSIDADE

Sob a presidencia do sr. Renato Bastos Silveira e com a presença dos srs. vereadores Octavio L. de Moraes, Zeferino Agra Lima, Jorge Velloso Leal, Luiz Ramos Leal, Renato Bastos Silveira, Arthur Gonçalves, Hypolito Braga, Arnobio Graça, Geraldo de Andrade, Agrippino de Lacerda, José Teixeira Leite e Graciliano Glasner. A acta foi lida e approvada sem impugnações.

EXPEDIENTE

O expediente lido pelo 2º secretario constou apenas de uma petição de Amelia Amelia Alves de Amarylles, solicitando perdão de debito que grava o seu terreno situado á rua D. Rosa Fonseca, no Poço.

TABELLAMENTO DE GENEROS DE 1ª NECESSIDADE

O vereador Geraldo de Andrade com a palavra occupou-se da carestia dos generos de primeira necessidade no municipio da capital e depois de varias considerações a respeito, solicitou do prefeito, por intermedio da mesa, informações sobre o tabellamento dos generos alimenticios. Esse requerimento foi approvado.

O CASO DA ACÇÃO INTEGRALISTA DA BAHIA NÃO INTERESSA O RECIFE

Ainda com a palavra, o sr. Geraldo de Andrade extranha haver o sr. Arnobio Graça trazido á Camara, na sessão passada, o conhecimento de factos occorridos na Bahia com o Integralismo.

Adianta que a pessoa do governador daili não interessa á Camara Municipal do Recife, mesmo porque os vereadores teem, em face das leis, deveres a cumprir. A bôa ou má sorte dos integralistas bahianos não interessam aos seus municipes.

O sr. Arnobio Graça, vez por outra, aparteia o orador. E, em torno do assumpto, o sr. Geraldo de Andrade faz commentarios diversos e acaba solicitando do sr. Arnobio Graça trazer á Camara edidas objectivas que minorem a situação da cidade e da sua população.

NA TRIBUNA O REPRESENTANTE DO SIGMA

Em seguida fala o sr. Arnobio Graça. O seu discurso mais uma vez tem por objectivo fazer propaganda de sua politica no que é aparteado pelos vereadores Octavio L. de Moraes, Hypolito Braga, Geraldo de Andrade e Zeferino Lima.

Ao terminar a sua oração o sr. Arnobio Graça traz ao conhecimento dos seus pares as bases do inquerito sociologico que o partido que representa, se propõe a fazer acerca das necessidades do povo.

O JOGO E O URBANISMO

O sr. Geraldo de Andrade commentando após o discurso do seu collega Arnobio Graça, diz que o mesmo esquecera, nas suas asserções, do jogo e do urbanismo, dois grandes factores do pauperismo do Recife.

E defende suas asserivas, sempre aparteado pelo vereador Arnobio Graça, a quem felicita por ter trazido á Camara, pela primeira vez, idéas objectivas em beneficio da população.

A FALA DO "LEADER" DA MAIORIA

Fala, então, o vereador Octavio L. de Moraes. Começa dizendo que deixava, como se propusera, de fazer a defesa do sr. Juracy Magalhães, porque vereador Geraldo de Andrade, no seu discurso, exgottara o assumpto

E indaga do vereador Arnobio Graça si, no poder, o Integralismo permitiria a elle, orador, em qualquer assembléa politica, combater os principios do Sigma.

Em aparte, responde-lhe que o Integralismo da liberdade de pensar.

O orador, então, commenta acrimoniosamente a resposta do vereador integralista e defende a Democracia que tudo tem dado á nação e que permitte até que o vereador integralista tome assento, entre elle e seus companheiros da Liberal Democracia, e venha fazer catechese doutrinaria.

Continuando, diz que o Integralismo não é o que accentúa o vereador Arnobio Graça — uma revolução pelo pensamento, por isso que pretende se apossar do poder, não pelo voto, a que o mesmo vereador integralista classificara de comedia, mas, com o derramamento de sangue, conforme já declarara o sr. Arnobio Graça em discurso anterior.

Terminou concitando o vereador integralista á apresentar idéas, projectos, assumptos objectivos em pról da população do Recife, e não viesse á Camara doutrinar integralismo.

O QUE INTERESSA A' CAMARA

O presidente da Camara disse então que apoiava o appello dos vereadores Geraldo de Andrade e Octavio L. de Moraes, no sentido de serem nas sessões ventilados assumptos de interesse do municipio, motivo que levou a Camara a prorogar as suas sessões.

PARECERES LIDOS

Foram lidos pelo secretario Ramos Leal os seguintes pareceres: da Commissão Especial designada para elaborar o Regimento Interno, apresentando o resultado do seu trabalho; da Commissão de Fazenda e Orçamento regeitando o projecto de lei n. 6, que permittia o recebimento, sem multa, dos impostos atrazados até 1935; abrindo um credito supplementar de 45:000$000 contos e um especial de 15:000$000 para occorrer as ultimas despezas com a remodelação e a reabertura do Theatro Santa Isabel; apresentando um substitutivo ao projecto n. 8, que revogava o art. 222 da lei Orçamentaria vigente, na parte referente ás reformas e reconstrucções de predios.

ORDEM DO DIA

Foi approvado em segunda discussão o parecer n. 15 da Commissão de Fazenda e Orçamento, perdoando o debito de Maria Eulalia de Oliveira.

Nada mais havendo a tratar, o presidente encerrou a reunião determinando a seguinte ordem do dia para a reunião de hoje: discussão dos pareceres ns. 20, 24, 23 e 26, este, o Regimento Interno da Camara.

Recebeu um tiro no abdomen

EM CONSEQUENCIA O MENOR MORREU NO PROMPTO SOCCORRO

Com uma grande carga de chumbo no abdomen, chegou hontem á tarde ao P. S., vindo de Limoeiro, o menor Luiz Antonio Dourado, de 5 annos de idade.

O seu estado era melindroso.

O cirurgião de serviço o dr. Romulo Lapa, deante da gravidade, deixou de operar o infeliz menor, que veiu a fallecer uma hora depois.

Antonio Dourado foi victima de uma casualidade.

Investigações sobre a queda do surdo-mudo

POSSIBILIDADE DE UM CRIME

A policia do 1º districto está investigando a respeito do caso da queda do 3º andar do predio n. 168, á rua do Bom Jesus, de que foi victima um individuo surdo-mudo, cuja identidade não foi loco reconhecida.

A principio attribuiu-se o caso a uma tentativa de suicidio.

A victima, passados os momentos de commoção celebral oriunda da queda, com certo esforço começou a gesticular dando a entender que algo de extraordinario se passara comsigo na casa da mundana onde estivera antes do facto.

Por isso surgiu a possibilidade de que o infeliz surdo houvesse sido victima da perversidade de alguem. E é o que a policia está procurando esclarecer.

Para tanto conserva preso o individuo João Moreira dos Santos, sobre quem recáem suspeitas.

CONGRESSO DA IMPRENSA CATHOLICA

O PAPA PREGA A NECESSIDADE DE SE ENGROSSAR AS FILEIRAS DOS DEFENSORE DA VERDADE

CIDADE DO VATICANO, 8 (Especial para o DIARIO DE PERNAMBUCO) — Em carta que dirigiu, em nome do Papa, ao conde Giuseppe della Torre, presidente da União Internacional da Imprensa Catholica, approvando o programma do proximo congresso que se realisará de 24 a 27 do corrente, o cardeal Eugenio Pacelli põe em evidencia a consideravel importancia do jornalismo catholico, escrevendo notadamente a seguinte:

"Torna-se cada vez mais necessario engrossar as fileiras dos defensores da verdade, agora, que a luta das forças hostis se mostra cada vez mais encarniçada, a ponto de ferir as proprias bases da sociedade, por meio de massacres devastações e ruinas taes como se vê assistimos, hoje, com horror."

Commercio — Finanças — Informações Geraes

MERCADO DE CAMBIO EM LONDRES

LONDRES, 7 (Comtelburo).

Intermediario.		Hoje	Anterior
LONDRES s|Nova York a vista	por £ $	5.03 3|4	$ 5.03 3|4
Genova á vista	por £ L	64.00	L 64.00
Madrid á vista	por £ P	42.25	P 42.25
Paris á vista	por £ F	76.50	F 76.50
Lisbôa á vista	por £ Esc.	110.12	Esc. 110.12
Berlim á vista	por £ M	12.52	M 12.52
Amsterdam á vista	por £ Fl	7.42	Fl 7.42
Berne á vista	por £ F	15.45	F 15.45
Bruxellas á vista	por £ B	29.82	B 29.82

LONDRES, 8 (Comtelburo).

Intermediario		Hoje	Anterior
LONDRES s|Nova York a vista	por £ $	5.04.1|2	$ 5.04.00
Genova á vista	por £ L	64.12	L 64.00
Madrid á vista	por £ P	43.50	P 42.50
Paris á vista	por £ F	76.62	F 76.50
Lisbôa á vista	por £ Esc.	110.12	Esc. 110.12
Berlim á vista	por £ M	12.55	M 12.52
Amsterdam á vista	por £ Fl	7.44	Fl 7.42
Berne á vista	por £ F	15.49	F 15.45
Bruxellas á vista	por £ B	29.85	B 29.82

MERCADO DO CAMBIO NA PRAÇA

Por ser o dia de hontem santificado os Bancos não funccionaram.

MERCADO DE ALGODÃO EM NOVA YORK

NOVA YORK, 8 (Comtelburo).

Abertura	Hoje	Fechamento anterior
American "Futures" para Outubro	11.60	11.51
" " " Janeiro	11.63	11.57
" " " Março	11.63	11.58
" " " Maio	11.67	11.63

MERCADO — Commercio de um caracter normal devido estar-se comprando em "Wall Street."

N. ORLEANS, 8 (Comtelburo).

Abertura	Hoje	Fechamento anterior
American "Futures" para Outubro	11.58	11.51
" " " Janeiro	11.55	11.53
" " " Março	11.60	11.57
" " " Maio	11.61	11.55

FOI FERIADO NESTA PRAÇA NO DIA 7 DO CORRENTE

DESDE O FECHAMENTO ANTERIOR — Alta 4 a 9 pontos.

MERCADO DO ALGODAO EM LIVERPOOL

LIVERPOOL, 7 (Comtelburo).

Disponivel. Noticias Intermediarias — Termo.	Hoje 12.30 p. m.	Anterior
Mermado	Calmo	Estavel
Pernambuco Fair		
Maceió Fair	6.25	6.29
American Fully Middling	6.70	6.79
American Future Outubro	6.31	6.35
" " Janeiro	6.23	6.28
" " Março	6.24	6.29
" " Maio	6.24	6.28
São Paulo Fair	6.40	6.44

Melhorou depois da abertura devido compras do estrangeiro mas tornou a baixar devido pressão dos operadores do "hedge."

TERMO AMERICANO — Disponivel baixa 4 a 9 pontos. Termo baixa 4 a 5 pontos.

LIVERPOOL, 8 (Comtelburo).

Disponivel. Noticias Intermediarias — Termo.	Hoje 12.30 p. m.	Anterior
Mermado	Calmo	Calmo
Pernambuco Fair		
Maceió Fair	6.18	6.25
American Fully Middling	6.63	6.70
American Future Outubro	6.25	6.30
" " Janeiro	6.19	6.23
" " Março	6.20	6.24
" " Maio	6.20	6.24
São Paulo Fair	6.33	6.40

Afrouxou depois da abertura devido liquidação e pequena retirada.

TERMO AMERICANO — Disponivel baixa 7 pontos. Termo, baixa 4 a 5 pontos.

COTAÇAO DE TITULOS NA BOLSA DE FUNDOS PUBLICOS

OFFERTA NA BOLSA

Apolices Federaes	Compradores	Vendedores
Uniformizadas 5 %	780$000	800$000
Diversas Emissões 5 %	780$000	800$000
Ao Portador 5%		800$000
Reajustamento de v|n 1:000$000 5 °|°	630$000	
Apolices Estaduaes		
Nominativas 7 °|°	590$000	
Nominativas 5 °|°	470$000	
Ao Portador — (Portuarias) 7%	610$000	
Ao Portador — Emissão 1927 7%	610$000	
Ao Portador — Emissão 1930 7%	610$000	

Bonus do Thesouro 5%	950$000	
Premiaveis — V|n 100$000 — 5%		978$000
Apolices Municipaes		
Consolidadas 5 °|°	510$000	
Acções de Bancos e Companhias		
Banco Auxiliar do Commercio — V|n 400$000	768$500	
Banco do Povo — V|n 300$000	688$000	
Banco Central de Pernambuco — V|n 100$	125$000	
Cia. Fiação e Tecidos de Pernambuco — V|n. 300$000	200$000	
Varios		
Letras Hypothecarias do Banco de Credido Real de Pernambuco juros de 6 % v|n 100$000		35$000

Estão sendo pagos os seguintes dividendos.

Banco Auxiliar — 1º semestre de 1936 a razão de 28$800 por acção.
Banco do Povo — 1º semestre de 1936, a razão de 25$400 por acção.
Banco Central — 1º semestre de 1936 a razão de 5$000 por acção.
Banco Regional — 1º semestre de 1936 a razão de 25$500 por acção.
Banco Cre. Real — 1º semestre de 1936 a razão de 30$000 por acção.

Apolices:
Estaduaes — Aos possuidores inscriptos.
Municipaes — Aos possuidores inscriptos, de accordo com a tabella.

MERCADO DE ALGODÃO

NA PRAÇA

Não teve modificação nas cotações, no mercado dessa fibra textil.

Permanecem as seguintes:
Matta ... 488$000 a 518$000
Sertão ... 498$000 a 528$000
a arroba.

Entradas:
Do Estado ... 438.475 kilos.

MERCADO DE ASSUCAR NA PRAÇA

O mercado assucareiro no sabbado, não houve alteração. Cujos preços são os seguintes:

Refinado 1ª (sacco)		448$000
Refinado 2ª (sacco)		418$000
Usina de 1ª (sacco)		445$000
Usina de 2ª (sacco)		418$000
Crystal		398$000
Demerara (sacco)		342$200
3ª Jacto (sacco)		228$000
Branco	78$000 a	78$200
Somenos (arroba)	68$000 a	68$200
Mascavo (arroba)	48$400 a	48$600

Até ás 8 horas de hontem verificaram-se as seguintes entradas:

Secção Sul:
Usina Catende ... 416 saccos
Usina União e Industria ... 1.680 saccos

Typo Banguê:
Não houve entradas.

Não recebemos notificação sobre o stock de assucar.

OUTROS PRODUCTOS

Cotações

Arroz pilado	378$000 a	388$000
Alcool puro 40°	—	2$100
Alcool puro 42°	—	2$300
Alcool desnaturado	—	2$500
Aguardente	—	1$600
Algodão Sertão	498$000 a	528$000
Algodão Matta	488$000 a	518$000
Bagas de mamona	8$800 a	9$000
Cacáu	—	18$000
Café em caroço	19$000 a	19$500
Caroço de algodão	2$900 a	3$000
Cêra de carnauba	138$000 a	139$000
Couros seccos espichados	—	5$000
Couros seccos salgados	—	4$000
Couros verdes salmourados	—	2$000
Farinha de mandioca	28$000 a	30$000
Fecula de mandioca	—	25$500
Feijão preto	35$000 a	36$000
Feijão mulatinho	40$000 a	42$000
Milho	22$000 a	23$000
Ouro (gramma) 1.00|1.000	—	18$000
Prata	—	$100
Pelles de cabra	58$000 a	63$000
Pelles de carneiro	45$000 a	55$000

RECEBEDORIA DO ESTADO

Arrecadação do dia 5 do corrente.
Renda ordinaria ... 65:075$600
Do dia 1 ao dia ... 411:049$000
Total ... 476:124$600

MOVIMENTO MARITIMO

VAPORES ESPERADOS
Mez de Setembro

HOJE — *Itaquera*, de Cabedello.
10 — *Itanagé*, do norte; *Duque de Caxias*; do sul.
11 — *Bagé*, de Hamburgo e escalas; *Highland Princess*, do sul; *Highland Patriot*, da Europa.
18 — *Lipari*, do sul.
19 — *Kerguelen*, da Europa.
20 — *Monte Paschoal*, da Europa.
24 — *Almanzora*, da Europa.
25 — *Highland Patriot*, da Europa.

VAPORES A SAIR
Mez de Setembro

HOJE — *Itaquera*, para Porto Alegre e escalas.
10 — *Itanagé*, para Porto Alegre e escalas; *Duque de Caxias*, para Manaus e escalas.
11 — *Bagé*, para Santos e escalas; *Highland Princess*, para Londres; *Highland Patriot*, para o sul.
18 — *Lipari*, para Dunkerque e escalas.
19 — *Kerguelen*, para Buenos Aires e escalas.
20 — *Monte Paschoal*, para o sul.
24 — *Almanzora*, para a Europa.
25 — *Highland Patriot*, para o sul.

PAUTA SEMANAL DAS MERCADORIAS DE PRODUCÇAO E MANUFACTURA DO ESTADO, SUJEITAS AO IMPOSTO DE EXPORTAÇAO

Semana de 8 a 12 do corrente:

Aguardente de cachaça litro $330; Alcool, litro $490; Algodão em pluma ou em rama, kilo 4$770; Assucar refinado 1º, kilo $710; Assucar refinado, 2º, kilo $660; Assucar crystal, kilo $620; Assucar usina, kilo $582; Asucar demerara, kilo $540; Assucar branco, kilo $470; Assucar somenos, kilo $410; Assucar 3º jacto, kilo $340; Assucar mascavado, kilo $300; Arroz pilado, kilo 1$000; Bagas de manoma, kilo $800; Borracha de mangabeira, kilo 2$000, Borracha de maniçoba, kilo 2$300; Cacáu, kilo 1$300. Café em caroço, kilo 1$330; Caroço de algodão, kilo $180; Cêra de carnaúba, kilo 3$500; Côcos descascados, kilo $220; Couros seccos espichados, kilo 4$170; Couros seccos salgados, kl. 2$900; Couros verdes salmourados kilo 2$330; Farinha de mandioca, kilo $450 Fecula de mandioca, kilo $420; Feijão, kilo $750; Milho, kilo $330; Ouro, gramma 15$000; Prata gramma $600; Pelles de cabra, kilo 13$330; Pelles de carneiro, kilo 9$060.

Os demais productos acham-se na pauta geral.

TABELLA DE PREÇOS DE CANNAS

Tabella para o pagamento das cannas de demerara nesta safra conforme combinação com o Syndicato dos Plantadores de Canna é a seguinte:

1ª cathegoria — 17.910.
2ª cathegoria — 16.890.
3ª cathegoria — 15.175.

como segue:

Limitação de Pernambuco menos as das usinas Crauatá e Camorim Grande — 4.435 377

Quotas de demerara:

400.000 — c| taxa a 29.700 (s| taxa) 11.880.000 (c| taxa).
726.666 — s| taxa a 24.000 — .... 17.439.984.000 (s| taxa) — 19.919.982.000 (c| taxa)
385.000 — c| taxa a 22.700 — .... 17.388.500.000 (c| taxa) — 44.089.482.000
Media c| taxa Rs. 20.106.
Menos:
Taxa — 2.000.
Sacca — 2.200 — 5.200 — 23.980.
Por arroba — Rs. 5.991.
2% cnf. accordo entre nós e o Syndicato dos Plantadores em 10-11-1936. — 479.
Base crystal — 6.470.

TABELLA DE TAXAS PARA O ARMAZENAMENTO DE MERCADORIAS, APRESENTADA EM CARACTER PROVISORIO DO ARMAZEM FRIGORIFICO DO PORTO DO RECIFE

Taxas por kilo por 10 dias ou fracção

MERCADORIAS — Abacaxis, $010; Ameixas, $004; Amendoas, $040; Avelãs, $030; Aves, $070; Bacalháu, $030; Bananas, $008; Batatas, $008; Banha, $008; Banha, $020; Camarões frescos, $050; Camarões seccos, $030; Carne congelada $030; Carne verde a resfriar ou resfriada, $040; Castanhas, $010; Cebolas, $010; Cevada, $010; Cerveja, $020; Ervilhas seccas, $010; Feijão, $010; Figos frescos, $030; Fumo em folhas não especificadas, $020; Fumo em folhâ ou preparado, $050; Laranjas e limas, $010; Damascos seccos, $030; Doces, $040; Legumes $020; Leite, $050; Maçãs, $025; Mangas $015; Manteiga, $015; Milho, $040; Peixes seccos ou salgados, $050; Queijos, $020; Salame, $020; Toucinho, $015; Uvas, $020; Vinhos $080; Pelles confeccionadas, $200; Presuntos, Gelo (kilo).

MALAS POSTAES

CORREIO TERESTRE

A Administração dos Correios expedirá malas diariamente:

A's 10 horas para Olinda. A's 12 horas para os demais suburbios da capital.

A's 14 horas (pelos trens da tarde) para Cinco Pontas, Central e Brum até Palmares, Caruarú, Limoeiro e Itabayanna.

A's 23 horas (pelos trens da manhã) para as localidades do interior deste Estado e Alagôas, Parahyba e Rio Grande do Norte.

Trem da Central, para Alagôas de Baixo, somente aos domingos, terças quintas e sabbados.

Para o Rio Grande do Norte aos domingos, fechando-se a mala ás 23 horas.

HORARIO DOS TRENS

RECIFE A CABEDELLO E NATAL — Partida: 16 horas, nas segundas, quartas e sextas-feiras.

NATAL E CABEDELLO A RECIFE — Chegada: 11.37, nos mesmos dias.

RECIFE A ALAGÔA DE BAIXO — Partida: 6.20, nas terças, quintas e sabbados.

ALAGÔA DE BAIXO A RECIFE — Chegada: 19 horas, nas quartas, sextas e domingos.

RECIFE A MACEIO' — Partida: 5.50, diariamente.

MACEIO' A RECIFE — Chegada: 17.45 diariamente.

RECIFE A ITABAYANNA, LIMOEIRO E LAGÔA COMPRIDA — Partida: 16.40 nas terças e sextas-feiras para Lagôa diariamente de Limoeiro e Itabayanna e nas quartas e sabbados de Lagôa Comprida.

RECIFE A SAO CAETANO — Partida: 16.10, diariamente.

SAO CAETANO A RECIFE — Chegada: 9.40, diariamente.

RECIFE A CATENDE — Partida: 15.25 diariamente.

CATENDE A RECIFE — Chegada: 10.30, diariamente.

RECIFE A CABO — Partida: 18.10 todos os dias, excepto domingos dos os dias, excepto domingos.

RECIFE A JABOATAO — Chegada: 8.15 horas, 11.15, 15.45, 17.40 e 21.10, diariamente: 6 horas, 7 horas, 12.15 16.55 e 18.45, todos os dias, excepto domingos.

JABOATAO A RECIFE — Chegada 7.40, 10 horas, 14.10, 18.27 e 21.40, diariamente: 6.44, 8.40, 12.42, 17.32 e 19.25 todos os dias, excepto domingos.

Todos esses trens partem da Estação Central.

HORARIO DOS ULTIMOS BONDS

De Rio Branco — Dias uteis

Pedro II	24.00
Aurora	24.00
Torre	24.15
Olinda	24.20
Dois Irmãos	24.05
Casa Amarella	24.10
Concordia	24.05
Magdalena	24.00
Espinheiro	23.40
Bôa Viagem	24.10
Campo Grande	24.05
Beberibe	24.00
Tigipió	24.05
Pina	23.30
Derby	23.30

AUTOMOVEIS DE PRAÇA

Preço official dos automoveis de praça, approvado em 12 de janeiro:

Primeira hora ou fracção ... 10$000
Primeira hora por inteiro ... 15$000
Cada meia hora ou fracção superior a 8 minutos ... 6$000

CORRIDAS — Dentro dos limites dos da Cieto Campello até á ponte de Afogados, Quartel do Derby, Quatro Cantos, Entroncamento, Avenida João de Barros, até á Igreja, Hospital Pedro II Cemiterio de Santo Amaro e rua do Lima — 5$000.

OMNIBUS

Partida diaria

Horario dos omnibus (sôpas) da Empresa Nordestina:

Recife — João Pessôa	5.30
Recife — Itabayanna	14.00
Recife — Goyanna	15.00
Recife — Nazareth	14.30
Recife — Timbaúba	14.30
Recife — Itapissuma	14.00

Chegada diaria

João Pessôa — Recife	13.30
Itabayanna — Recife	9.00
Goyanna — Recife	9.20
Nazareth — Recife	9.30
Limoeiro — Recife	14.30
Timbaúba — Recife	9.30
Itapissuma — Recife	9.30
Recife — Floresta dos Leões	14.30

EMPRESA PINTO

Limoeiro — Recife	7.00
Floresta dos Leões — Recife	7.00

CORREIO AEREO

Horario do fechamento de malas na Directoria Regional dos Correios e nas agencias.

NAS SEGUNDAS-FEIRAS:

Todo o Sul — *Air France* — 18 horas

NAS QUARTAS-FEIRAS:

Norte até o Pará — *Pan-Air* — 7 horas.

NAS QUINTAS-FEIRAS:

Sul até Porto Alegre — *Pan-Air* — 7 horas.
Todo o Sul — *Condor* — 18 horas.
Natal e Europa — *Air France* — 18 horas.

NAS SEXTAS-FEIRAS:

Norte até o Pará — *Pan-Air* — 7 horas.
Norte até America — *Pan-Air* — 18 horas.

NOS SABBADOS:

Sul até o Rio — *Pan-Air* — 8 horas.
Norte até o Pará — *Condor* — 18 horas.

NOS DOMINGOS:

Natal e Europa — *Air France* — 28 horas
Sul — *Pan-Air* — 16 horas.

Observação: O registro fecha a mais uma hora antes.

Horario do fechamento das malas nas agencias das companhias:

CONDOR

Norte e Europa

A's quintas-feiras
Fecha a mala:
A's quintas-feiras, ás 16 horas.
A's quintas-feiras, 8 horas.

Para o Sul

Aos domingos
Aos sabbados fecha a mala ás 14 horas.

PANAIR

Para o Norte

A's quartas e sextas
Fecha a mala:
A's terças e quintas, 17 horas.

Para o Sul

A's quintas e sabbados
Fecha a mala:
A's quartas e sextas, ás 17 horas.

AIR FRANCE

Para o Sul

A's segundas-feiras
A's 15 horas.

Para o Norte

A's 18 horas dos sabbados.

TELEPHONES INTERURBANOS

Taxa para um periodo inicial (3 minutos).

DE RECIFE PARA:

São Lourenço	1$000
Jaboatão	1$000
Cabo	1$000
Páu d'Alho	1$400
Victoria	1$500
Escada	1$700

Os minutos addicionaes serão cobrados: São Lourenço, Jaboatão e Cabo, 300 réis por minuto; Victoria e Escada, 500 réis; Páu d'Alho, 400 réis.

A *Taxa de Mensageiro* é cobrada de accordo com a distancia do local onde se acha a pessôa com quem se deseja falar, ao centro telephonico, sendo geralmente:

$500 — Até a distancia de 500 metros;
1$000 — de 500 metros a 1 kilometro;
1$500 de 1 a 2 kilometros.

Para locaes mais distantes a taxa será razão de 1$000 por kilometro.

PHARMACIAS DE PLANTÃO

Abertas até meia noite:

Pharmacia Villaça, rua João Pessôa n. 300 — Telephone 851.

Pharmacia Silva Ferreira, rua da Imperatriz n. 218 — Telephone 2762.

Aberta durante a noite:

Pharmacia do Hospital do Centenario — Avenida Rosa e Silva — Telephone: 2844.

Pharmacia Thomé Dias, rua Vidal de Negreiros — Aberta durante toda noite.

POSTA RESTANTE DO "DIARIO DE PERNAMBUCO"

Tem na posta restante do DIARIO DE PERNAMBUCO cartas para as seguintes pessôas:

A — A Casinha
A. L. C.
Agrippino Gomes
J — J. Neumann (2 cartas)
J. Castro (um telegramma).
José Estellita de Barros e Silva (dr.)
M — Manoel Santos (1 telegramma)
N — Nena de Souza
P — Pedro Paranhos (1 postal)
Portella.
T — Theopompo Moreira.
V — Viuva João Wanderley de Siqueira.

O MENOR annuncio no MELHOR jornal implica no MAIOR reclame

PEQUENOS ANNUNCIOS

OS ANNUNCIOS NESTA SECÇAO DE PROCURA E OFFERTA DE EMPREGADOS, ALUGUEL e VENDA DE CASAS, SAO COBRADOS NO BALCAO AO PREÇO DE 100 REIS A LINHA, POR VEZ

CASAS — TERRENOS — PROPRIEDADES

ALUGA-SE uma sala e quarto na rua João Pessôa, 209, 3.º andar. Oitão livre.

ALUGAM-SE para escriptorio ou consultorio duas salas espaçosas. Rua Nova, 356, 1.º andar. Para tratar na Optica Americana.

ALUGAM-SE confortaveis bungalows na Praia dos Milagres, em Olinda. A tratar nos mesmos.

ALUGA-SE optima casa á avenida Beberibe, 2041 — Agua Fria, com luz ligada, agua e optimo saneamento, por preço razoavel.

Trata-se na mesma diariamente, de 10 ás 12 horas.

ALUGA-SE EM BÔA VIAGEM — Por preços baratos e em prestações mensaes bôas casas com 3 e 4 quartos. A tratar na rua da Praia, 174. Fone 6202.

ALUGA-SE — Por seis mezes a casal de fino trato, no arrabalde de Madalena, uma casa recentemente construida, com oitões livres, jardim, dois saneamentos, quatro quartos e portão para entrada de automovel. Trata-se á rua da Imperatriz n.º 193, 1.º andar. Phone 2-3-1-4.

CASAS E TERRENOS — O corretor Geral Paula Lopes, avisa que não comprem nem vendam casas e terrenos sem primeiro consultal-o — na Avenida Rio Branco n.º 193 — 1.º andar, sala 12 — Fone 9200.

CASAS — TERRENOS — Quereis comprar uma bôa casa? um bom terreno? Procurae logo o corretor geral Paula Lopes, na Avenida Rio Branco, 193, 1.º andar, sala 12 — Fone 9200.

CASAS E TERRENOS — Quereis vender vossa casa? vosso terreno? Procurae o Corretor Geral Paula Lopes, na Avenida Rio Branco n.º 193 — 1.º andar, sala 12. Fone 9.200.

QUARTOS — Alugam-se com janellas, a preços baratos, na rua do Sol, 363 1º andar.

TERRENOS A PRESTAÇÃO — Vende-se lotes de terreno á prestação no bairro da Estancia Gloria' tendo planta approvada pela Prefeitura, com bond agua e luz a' porta. Tratar na sala 25 edificio do "Jornal do Commercio" de 3 1|2 a's 5 horas da tarde, de todos os dias.

VENDE-SE um terreno localizado á rua Bispo Cardoso Ayres, defronte á casa n. 467, medindo 12 metros de frente por 32 de fundos. Trata-se com Nestor Neves, á rua Visconde de Goyanna, n. 23, desta cidade.

TERRENOS EM BÔA VIAGEM — Vendem-se terrenos bem localisados na rua dos Navegantes em zona já edificada, a tratar no Banco Central de Pernambuco — Rua do Imperador n.º 262.

EMPREGOS

AUXILIAR DE ESCRITORIO — Precisa-se de um que tenha pratica de correspondencia e conheça bem o serviço de extração de faturas. RUA DA IMPERATRIZ, 64.

AUXILIARES — Precisa-se de dois rapazes de muito boa apparencia, desembaraçados, falando bem, com bastante pratica de balcão, fazendas e miudezas a que apresentem boa conducta. Quem não estiver nas condições acima, é favor não se apresentar. Damos de preferencia, que sejam do interior. Avenida João de Barros, n. 988— Encruzilhada.

AO COMMERCIO GROSSISTA DESTA PRAÇA — Cavalheiro idoneo de altas responsabilidades, conhecedor bastante dos ramos de tecidos, miudezas e armarinhos por atacado, offerece-se ao commercio desta praça para trabalhar como pracista, podendo tambem fazer viagens de pequenos percursos. Dá referencias locaes, como nas praças de S. Paulo, Rio, etc. Prefere trabalhar em commissões. A opportunidade é a melhor para os que desejam zelar pelos seus interesses. Se acha tambem habilitado para assumir a direcção de quesquer negocios, dando garantias.

Cartas urgentes para a Posta-restante do DIARIO DE PERNAMBUCO a S. Almeida.

OPTIMA COLLOCAÇÃO — Para moças e rapazes, activos, relacionados e que dêem referencias. A tratar de 15 ás 17 horas, na Travessa da Concordia 174, sob., com COUTINHO.

PONTO PARA NEGOCIO

PONTO PARA NEGOCIO — Vende-se um optimo ponto para negocio, de esquina, em rua movimentada prestando-se para mercearia, armazem de cereaes ou outro qualquer ramo. Casa de aluguel barato, com bons commodos para residencia e um bello dormitorio Tratar a' rua da Concordia, 575, de 6 a's 8 horas da tarde.

PONTO PARA NEGOCIO — Vende-se nesta cidade a' rua Duque de Caxias um estabelecimento com armação e utensilios apropriados para qualquer ramo de negocio. A tratar na rua João Pessôa 318.

VENDE-SE uma mercearia bem afreguezada, sita á rua Cosmo Vianna, n.º 117 — Afogados. A tratar na mesma, O motivo é o proprietario querer retirar-se para a Bahia.

VENDE-SE uma mercearia bastante afreguezada e muito conhecida, rua Paysandu' 639, esquina Hospital Portuguez, ponto de secção de bonds. O motivo é o dono ter negocio em São Paulo, de onde foi chamado.

ESCOLAS E CURSOS

A'S FAMILIAS DISTINCTAS — Professor competente, lecciona particular a moços e moças de familias de tratamento, indo ás suas respectivas residencias: — admissão aos cursos, gymnasial, normal e Collegio Militar, Primario e materias avulsas. (Methodo Comenius). Garante-se o maximo respeito e aproveitamento. Informações: de 8 ás 13 horas, á rua da Matriz 124 (1.º andar).

ATTENÇAO — Radio-Telegraphia, lecciona-se — Rua Augusta, 458.

DIVERSOS

PIANOS — Unica casa apparelhada para concertos e afinações de Pianos e Serafinas de todos os fabricantes, empregando material de 1.ª ordem. Nos 17 annos desde que fundou-se a officina nem uma reclamação. Aluga-se pianos. Rua do Hospicio n. 58.

A PESSOAS DE DISTINCÇÃO — Familia que acaba de mudar-se para a rua da Concordia, 874, subloca bons quartos a rapazes bem collocados ou casaes sem filhos e fornece excellente refeição, acceitando, tambem, assignaturas para entrega em domicilio.

AUXILIAR DE ESCRITORIO — Rapaz com preparo sufficiente para trabalhar em qualquer escritorio offerece seus serviços, prestando referencias abonadoras das melhores firmas desta praça. Cartas para ANNUNCIANTE Posta Restante do DIARIO DE PERNAMBUCO.

A'S SENHORAS cuja Epocha Mensal é cheia de atrozes soffrimentos devem usar o Regulador Maciel, medicamento calmante e ao mesmo tempo fortificante do utero e orgãos annexos. Fabricado no Laboratorio da incomparavel Agua Rabello — Curativa. — Procurae-o nas Pharmacias.

A GRIPPE enfraqueceu-vos? Cuidado!!! Deveis recuperar o vigôr e impedir que a Tuberculose inicie a sua faina de destruição de vida! Usae Fibrogenol e em 30 dias vos sentireis forte e robusto. Fabricado no Laboratorio da Agua Rabello.

AS senhoras cujas funcções eliminadoras acham-se perturbadas são presas de permanente irritabilidade que mais accentua-se na epocha mensal. O Regulador Maciel é o medicamento que lhes convém. Fabricado no Laboratorio da Agua Rabello.

ACEITA-SE COSTURAS — A' Rua Deão Farias 125 e fornece-se refeições a domicilio.

A FRAQUEZA, a magrem, a velhice precoce que sentis desapparecerão em pouco tempo usando um tonico racional. Usae Fibrogenol. Em dois mezes sentireis a sensação da mocidade recuperada integralmente numa onda de sangue novo e quente que vos dará a energia e a força de um OTHÉLO. O Fibrogenol é fabricado exclusivamente nos Laboratorios da Agua Rabello. Encontra-se em qualquer pharmacia.

As pessôas que viajam devem ter em suas "valises" um frasco de Agua Rabello, porque assim tem a seu alcance e em qualquer parte um medicamento que constitue a mais completa e mais prompta medicação de urgencia. Agua Rabello cura as picadas de insectos queimaduras, ferimentos, hemorrhagias, colicas, indigestões.

DUBOES — Cachecia syphilitica, Blenorrhéas Quéda do Cabello devido a syphilis; Usae o Elixir de Carnaúba e Sucupira Composto medicamento de effeitos comprovados durante 57 annos. Fabricado no Laboratorio Rabello.

COLICAS do utero e dos ovarios: usar o Regulador Maciel, medicamento de acção permanente, fortificante e calmante. Fabricado no Laboratorio da Agua Rabello.

CAUTELLA PERDIDA — A "Garantida", casa de penhores sita á rua do Imperador n.º 277, avisa que, tendo se extraviado a cautella n. 43669, lhe foi solicitada pelo respectivo mutuario uma segunda via, nos termos do artigo 18 do Regulamento, ficando, por conseguinte, a mencionada cautella sem nenhum valor.

Recife, em 8 — 9 — 36.

CRIADORES E AGRICULTORES — Antes de fazerdes qualquer compra de productos veterinarios ou agricolas, consultae os preços da Casa Agro-Pecuaria, a unica no genero no Norte do Brasil Rua Barão da Victoria, n.º 285 (Em frente a' Estação Central. — RECIFE — PERNAMBÛCO.

CARIMBOS DE borracha, chapas abertas e sinetes — encommendem directamente na Fabrica, a' rua do Imperador 255 — 1.º — Souza Lemos.

CASA AFRICANA — Rua Larga do Rosario n.º 125 — Voce quer concertar seu relogio, joias e oculos? Vá á CASA AFRICANA, unica que garante por um anno. Quer dourar, pratear ou nickelar seu revolver ou qualquer outro objecto? Comprar joias de occasião, collocar vidros inquebraveis ou não, redondos ou ovaes ou quadrados? Gravar lettras em alianças, medalhas, etc. Compramos ouro, platina, brilhantes, diamantes, prata, quaesquer moedas de ouro ou de prata, castiçaes, bandejas de prata, tapetes, joias antigas, finalmente qualquer objecto que represente valor commercial. Pagamos o melhor preço. CASA AFRICANA, á rua Larga do Rosario 125, junto do Pateo do Paraizo.

COLICAS, diarrhéas, vomitos ou nauseas, dôr do estomago, vomitos de sangue ou escarros sanguineos, dôr de garganta e dos ouvidos, inflammação do nariz e coryza, olhos inflammados... Usae sem demora a Agua Rabello — Curativa — o melhor antiseptico para uso INTERNO e EXTERNO. Encontra-se em todas as pharmacias do Brasil.

ESTA' SEM EMPREGADA? — Mande buscar suas refeições no Restaurante Bôa Vista; que é o melhor que serve á sua freguezia, com toda subida dos generos e se usando de primeira qualidade. Todos ao Restaurante Bôa Vista. Rua Carvalho Mendonça, antiga Matriz n.º 25.

EXOSTOSES, feridas, cancros venereos, laryngites, escrophulas, boubas, tuberculos syphiliticos são molestias perigosas que o Elixir de Carnaúba e Sucupira Composto combate. O Elixir de Carnaúba vem beneficiando a humanidade desde 1882. Fabricado exclusivamente no Laboratorio da Agua Rabello. Vende-se em qualquer pharmacia.

ENERGIA — Vitalidade — Robustez! — Os atributos que identificam os homens em plena juventude e que constituem a maior felicidade e a fonte do amôr, a multiplicação do genero humano... Quereis obter isto? Usae FIBROGENOL. O Elixir de longa vida. Fabricado no Laboratorio da famosa Agua Rabello.

LEILAO DE PENHORES NA "INDIANA" — A "Indiana", sita á rua das Laranjeiras n.º 20, avisa aos senhores mutuarios que fará leilão brevemente, das cautelas que estiverem com os juros em atrazo. Recife, 21 — 8 — 936.

MARAVILHA DAS maravilhas! Em os domicilios, nas praias, nos campos, nos toucadores, nos desportos, em viagens... a Agua Rabello constitue a mais sensata previdencia como medicamento de emergencia, como curativo seguro.

MEDICOS de grande reputação teem reconhecido e comprovado a efficacia do Elixir de Carnaúba e Sucupira Composto no tratamento de todas as molestias syphiliticas. Sua reputação esta' caracterisada no grande numero de attestados medicos e de pessôas curadas. Preparado no Laboratorio da afamada Agua Rabello.

MOVEIS USADOS — De qualquer especie. Compra e vende — Rua Direita 178.

MACHINAS ELECTRICAS — Dynamos de 500 a' 20.000 velas, 110-220 volts, Motores de corrente continua e alternada, monophasicos e triphasicos, 110-220-380-440 volts. de 1 a' 50 H. P., 1 grupo Delco-Lith de 1.500 velas, 32 v. com bateria de 16 elementos. 1 Bomba "Tanger", de 1, 3|4 pg. 1 machina de vulcanisar camaras de ar. 1 grupo Electrico proprio para cinema. Enrolamentos e montagem geral. Accumuladores. Posto de Serviço: cargas, reparações e venda. Assumimos inteira responsabilidade pelo fornecimento dos concertos e machinas vendidas, pelo prazo de 12 mezes. Preço sem competidor. Orçamento gratis. Facilidade de pagamento, na "A ELECTRIFICADURA". Travessa Marquez de Herval 137 — Antiga da Concordia — Recife.

NÃO TENHA DUVIDA — Colocado e pronto para enfrentar á vida, graças aos ensinamentos e conselhos do conhecido chirosopho prof. Louranne. Av. Manoel Borba, 130 — 1.º andar. Pernambuco. Mande nome — data do nascimento — Estado civil e profissão. 1$000 réis em sellos para o porte.

OBESIDADE — Gordura excessiva — Menstruação irregular. Usar sem demora o Regulador Maciel. Fabricado nos Laboratorios da conhecida Agua Rabello — Curativa.

O SANGUE impuro é origem de males sociaes, e acarreta a destruição da raça e a deformação do physico. O Elixir de Carnaúba e Sucupira Composto purifica o sangue e salvará a prole de muitos males. Este medicamento pode ser usado sem levar em conta sexo ou idade. Encontra-se em todas as pharmacias e drogarias do Brasil.

O RHEUMATISMO deforma, é deselegante, é torturante... Soffreis deste terrivel mal? O Elixir de Carnaúba e Sucupira Composto será o vosso salvador, pois elle combate o rheumatismo em suas diversas fórmas e manifestações. Procurae o Elixir de Carnaúba nas pharmacias e drogarias. Fabricado somente no Laboratorio da maravilhosa Agua Rabello — Curativa.

PARA curar feridas syphiliticas, Ozena — corrimento pelo nariz — e pustulas arthriticas, deveis usar o Elixir de Carnaúba e Sucupira Composto. Fabricado no Laboratorio da Agua Rabello.

PREFERI sempre entre todos os depurativos do sangue o Elixir de Carnaúba e Sucupira Composto, premiado pela Exposição Universal de S. Luiz (E. U. A.) • Exposição Nacional de 1922 e varias outras exposições. Fabricado no Laboratorio da Agua Rabello.

PARA restituir aos seios sua primitiva opulencia é preciso usar um medicamento cuja acção seja renovadora e geradora dos musculos. Obtereis isto com o Fibrogenol, fabricado no Laboratorio da Agua Rabello.

PRESTAE attenção! — Os banhos frios pela manhã são tidos além do necessario para manter uma bôa hygiene do corpo. Os banhos mornos parciaes são emollientes e calmantes. Usando o depurativo do sangue Elixir de Carnaúba e Sucupira, podeis tomar banhos frios ou mornos. O Elixir de Carnaúba é fabricado no Laboratorio da Agua Rabello e encontra-se em todas as Pharmacias.

PARA curar fistulas, furunculos, feridas cancerosas e chronicas, de origem syphilitica ou arthritica usae o Elixir de Carnaúba e Sucupira Composto, fabricado no Laboratorio da conhecida Agua Rabello — Curativa.

QUEIMADURAS, contusões, talhos e ferimentos ou outros quaesquer accidentes que necessitem um medicamento de urgencia, de effeitos certos devem ser tratados com a Agua Rabello, pois evita a infecção e é um prompto allivio para as dôres.

QUER COMPRAR BARATO? — Tintas, pincéis, oleo de linhaça, chapas futuristas, carrinhos para chapear e outros artigos pertencentes á arte de pintura, só na CASA SILVA GATO — Rua das Laranjeiras n.º 38.

SI depois de uma molestia prolongada sentis desanimo, febre e tosse todas as tardes deveis prevenir-vos contra a TUBERCULOSE. Usae Fibrogenol, o melhor Reconstituinte, por ser mais rapido em seus effeitos e de optimo sabôr. Fabricado unicamente no Laboratorio da Agua Rabello. Vende-se nas Drogarias e Pharmacias.

SI ao praticardes um esporte qualquer fordes victima de um accidente, recorrei immediatamente a' Agua Rabello e só assim tereis a segurança absoluta de uma prompta cura e a garantia contra uma perigosa infecção. Vende-se nas bôas pharmacias e Drogarias da vasta Republica Brasileira.

SENTIS desanimo, cansaço e tonturas quando precisaes entregar-vos aos estudos ou tarefas que demandam acurada applicação intellectual? Sentis difficuldades em assimilar, comprehender, expôr os assumptos da tarefa escolar ou do vosso labor de homem de estudos? necessariamente tendes esgotamento cerebral. Usae Fibrogenol e em pouco tempo tereis recobrado o poder de vossa mentalidade. Não acceiteis similares. O Fibrogenol é fabricado unicamente nos Laboratorios da afamadissima Agua Rabello. Encontra-se em qualquer pharmacia.

NAVEGAÇÃO

MALA REAL INGLEZA

ROYAL MAIL LINES LTD.

PARA O SUL

HIGH. PATRIOT

Esperado neste porto no dia 11 do corrente, sahirá depois de indispensavel demora para os portos de: Rio de Janeiro, Santos, Montevidéo e Buenos Ayres.

HIGH. MONARCH

Esperado neste porto no dia 25 de Setembro, sahirá depois de indispensavel demora para os portos de: Rio de Janeiro, Santos, Montevidéo e B. Ayres.

VAPORES ESPERADOS

"Arlanza"	2.10.1936
"High. Chieftain"	9.10.1936
"High. Princess"	23.10.1936
"Almanzora"	30.10.1936

PARA A EUROPA

HIGH. PRINCESS

Esperado neste porto no dia 11 de Setembro, sahirá depois de indispensavel demora para os portos de: Las Palmas, Lisbôa Boulogne e Londres.

ALMANZORA

Esperado neste porto no dia 24 de Setembro, sahirá depois de indispensavel demora para os portos de: S. Vicente, Madeira, Lisbôa, Cherbourgo e Southampton.

VAPORES ESPERADOS

"High. Patriot"	9.10.1936
"Arlanza"	22.10.19..
"High. Chieftain"	6.11 1936
"Almanzora"	19.11.1936
"High. Brigade"	4.12.1936

Para passagens, fretes e mais informações com o Agente:

M. NAUGHTON RUMBO

RUA DO BOM JESUS 226 — PHONE 9.1.1.2

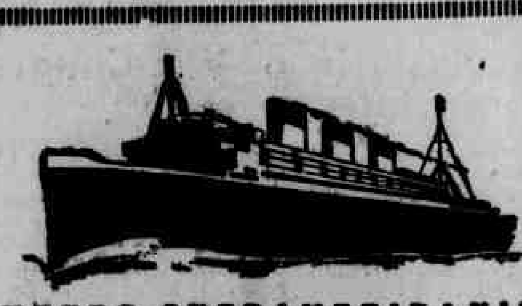

HAMBURG-SUEDAMERIKANISCHE DAMPFSCHIFFFAHRTS-GESELLSCHAFT

(Companhia Hamburgueza Sul-Americana)

SERVIÇO REGULAR DE PAQUETES ALLEMÃES

O PAQUETE "MONTE PASCOAL"

COM CLASSE UNICA

esperado da EUROPA em 20 de Setembro sahirá depois de curta demora para os portos de: RIO DE JANEIRO, SANTOS, S. FRANCISCO DO SUL, RIO GRANDE, MONTEVIDEO e BUENOS AIRES.

O PAQUETE "GENERAL OSORIO"

esperado do SUL em 4 de Outubro sahirá depois de curta demora para os portos de: MADEIRA, LISBOA, VIGO, BOULOGNE S.M., BREMERHAVEN e HAMBURGO.

PROXIMAS SAHIDAS

PARA O SUL		PARA A EUROPA	
"Monte Pascoal"	20.9.36	"Gen. Osorio"	4.10.36
"Cap Norte"	11.10.36	"Cap Norte"	6.11 36
"Antonio Delfino"	1.11.36	"Antonio Delfino"	20.11.36

VAPORES DE CARGA

Sahidas para HAMBURGO e escalas:
20.9.36 .... GEORGIA

Chegadas de HAMBURGO e escalas:
12.9.36 .... EUPATORIA

— AGENTES —

HERM. STOLTZ & Co.

AV. MARQUEZ DE OLINDA, 36 — TEL. 9012

— RECIFE —

Companhias Francezas de Navegação

CHARGEURS REUNIS — TRANSPORTS MARITIMES

SERVIÇO DE CARGA E PASSAGEIROS

CHARGEURS REUNIS

PARA O RIO DA PRATA

O paquete BELLE-ISLE é esperado em 11 de Setembro, sahindo logo que terminadas as s/ operações p/ Bahia, Rio de Janeiro, Santos, Montevidéo e B. Ayres.

KERGUELEN — 19 Setembro, p/Rio de Janeiro, Santos, Montevidéo e B. Ayres.

FORMOSE — 3 Novembro.

PARA EUROPA

O paquete LIPARI esperado em 18 de Setembro, sahirá p/Dakar, Casablanca, Lisbonne, Bordeaux, Havre, Dunkerque, após indispensavel demora.

Dispõe de praça p/ embarques e excellentes logares p/ passageiros.

KERGUELEN — 20 Outubro.
GROIX — 17 Novembro.
LIPARI — 18 Dezembro.
Escalas: em: Dakar, Casablanca, Lisbonne ou Vigo, Bordeaux, Havre e Dunkerque.

TRANSPORTS MARITIMES

PARA A EUROPA

GUARUJA, em fins de Outubro ou principios de Novembro, caso os engajamentos obtidos justifiqueb a s/ escala. Destina-se a MARSELHA, GENOVA e portos intermediarios de escala.

P/informações s/passagens e fretes com

LEÃO & CIA.

RUA B. TRIUMPHO N. 51 — PHONE 9146

DJALMA

Leiloeiro official

HOJE — Quarta-feira, 9 de Setembro

A's 5 horas da tarde

Primoroso Leilão

Ao correr do martello ! ! !

RUA DZ. MARTINS PEREIRA N.º 318 (antiga Rua do Lima)

BONDS — Aurora e Sto. Amaro

MODERNOS MOBILIARIOS DE IMBUYA PARA SALA DE JANTAR, DORMITORIO E SALA DE VISITAS, OPTIMA RADIOLA, PORCELANAS, CRYSTAES, ALUMINIOS, ZINCOS, etc. etc.

HOJE — A'S 5 HORAS DA TARDE

Companhia Nacional de Navegação Costeira

VAPORES PARA O SUL

ITANAGE' — Esperado dos portos do norte no dia 10 — quinta-feira — sahirá no mesmo dia para os portos de: Maceió, Bahia, Victoria, Rio de Janeiro, Santos, Rio Grande e Porto Alegre. (Para Victoria não receberá carga).

Recebe-se carga para os portos de: Aracajú, Ilheus, S. Francisco, Itajahy, Imbituba e Florianopolis, com cuidadosa baldeação em Rio de Janeiro. Recebe-se tambem carga para: Pelotas, com alivio em Rio Grande.

ITAQUERA — Esperado de Cabedello no dia 11 — sahirá no dia 12 — sabbado — para os portos de: Maceió, Bahia, Victoria, Rio de Janeiro, Santos, Paranaguá, Antonina, Florianopolis, Rio Grande, Pelotas e Porto Alegre.

Recebe-se carga para: Aracajú, Ilheus, S. Francisco, Itajahy e Imbituba, com cuidadosa baldeação em Rio de Janeiro.

ITAQUATIA' — Esperado de Cabedello no dia 16 — quarta-feira — sahirá no mesmo dia para os portos de: Maceió, Bahia, Victoria, Rio de Janeiro, Santos, Paranaguá, Antonina, Florianopolis, Rio Grande, Pelotas e Porto Alegre.

Recebe-se carga para os portos de: Aracajú, Ilheus, S. Francisco, Itajahy e Imbituba, com cuidadosa baldeação em Rio de Janeiro.

ITAHITE' — Esperado dos portos do norte no dia 17 — quinta-feira — sahirá no mesmo dia para os portos de: Maceió, Bahia, Victoria, Rio de Janeiro, Santos, Rio Grande e Porto Alegre. Para Victoria não receberá carga).

Recebe-se carga para os portos de: Aracajú, Ilheus, S. Francisco, Itajahy, Imbituba e Florianopolis, com cuidadosa baldeação em Rio de Janeiro. Recebe-se tambem carga para Pelotas, com alivio em Rio Grande.

ITAPAGE' — Esperado dos portos do norte no dia 24 — quinta-feira — sahirá no mesmo dia para os portos de: Maceió, Bahia, Victoria, Rio de Janeiro, Santos, Rio Grande e Porto Alegre. (Para Victoria não receberá carga).

bituba e Florianopolis, com cuidadosa baldeação em Rio de Janeiro.

Recebe-se carga para: Aracajú, Ilheus, S. Francisco, Itajahy, Im-

Recebe-se tambem carga para Pelotas, com alivio em Rio Grande.

VAPORES PARA O NORTE

ITAPAGE' — Esperado dos portos do norte no dia 10 — quinta-feira — sahirá no mesmo dia para os portos de: Areia Branca, Fortaleza, São Luiz e Belem.

Recebe-se carga para os portos de: Santarém, Obidos, Parintins, Itacoatiára e Manaus, com cuidadosa baldeação em Belém do Pará.

ITAQUATIA' — Esperado dos portos do sul no dia 14 — 2.ª feira — sahirá no mesmo dia para: Cabedello.

ITAIMBE' — Esperado dos portos do sul no dia 24 — quinta-feira — sahirá no mesmo dia para os portos de: Natal, Fortaleza, S. Luiz e Belém.

Recebe-se carga para os portos de: Santarém, Obidos, Parintins, Itacoatiára e Manaus, com cuidadosa baldeação em Belém do Pará.

ULYSSES F. CORREIA

Avenida Alfredo Lisbôa n. 1 — Telephones: informações 9614 — Sec. Fretes 9297

OSCAR & Cia. - Secção Maritima

AVENIDA RIO-BRANCO, 126 — TEL. 9424

PAQUETE

No porto, sahirá amanhã a noite para: MACEIO', BAHIA, VICTORIA, RIO, SANTOS, RIO GRANDE, PELOTAS e PORTO ALEGRE.

NORTE

ITAGUASSU'

Esperado no dia 10, sahirá para: CABEDELLO, NATAL, MACAU, ARACATY, FORTALEZA, CAMOCIM e TUTOYA. (Recebendo carga para PARNAHYBA).

AGENTES — AV. RIO BRANCO, 126 — PHONE 9424

TEL. "NACIONAL"

COMPANHIA CARBONIFERA RIO-GRANDENSE

PARA O SUL

PIRATINY

No porto, sahirá á tarde para os portos de: RIO, SANTOS, RIO GRANDE e PORTO ALEGRE.

BUTIA'

Esperado a 14 sahirá a 16 para: RIO, SANTOS, RIO GRANDE, PELOTAS e PORTO ALEGRE.

TAMBAHU'

Esperado a 21 sahirá a 23 para: RIO, SANTOS, RIO GRANDE, PELOTAS e PORTO ALEGRE.

PARA O NORTE

TAQUY

Esperado a 13 de Setembro, sahirá a 14 para os portos de: CABEDELLO, NATAL, FORTALEZA e PARNAHYBA VIA TUTOYA.

HERVAL

Esperado a 27 sahirá a 28 para: CABEDELLO, NATAL, FORTALEZA e PARNAHYBA (VIA TUTOYA).

OLINDA

Esperado a 13 de Outubro sahirá a 14 para: CABEDELLO, NATAL, FORTALEZA e PARNAHYBA VIA TUTOYA.

AGENTES

PINTO ALVES & CIA.

Telegs. Butiá

DUA DO BRUM N. 27 — TELEPHONE 9-4-5-9

PO'INDIANO — BRONCHITE ASTHMATICA E ACCESSO DE ASTHMA — PARA OS CASOS CHRONICOS GOTTAS INDIANAS — FRANCISCO GIFFONI & CIA.-R. 1.º DE MARÇO, 17-RIO

CASA ROMA

— DE —

SAVERIO VITA

Artigos religiosos em geral. Imagens de todos os tamanhos Encarnação e Pintura Grande Officina para concertos e reformas de qualquer objecto de metal. Nickelagem pelo systema "EXCELSIOR" (não descasca, especialmente para ferramenta cirurgica). Doura-se. Prateia-se. Oxida-se. Minimos preços. Serviço garantido.

RUA DA IMPERATRIZ N. 211. End. Tel. "Savita" — Telef. 2725 RECIFE

A' GARANTIDA

E' a unica casa de PENHOR no Brasil que leva mais de — "24" — mezes sem realizar leilão de cautelas em atrazo.

Aceeita em penhor tudo que represente valor como sejam: joias, moveis e qualquer objecto, com ou sem juro.

Aceeita DINHEIRO POR CONTA a partir de $500 (quinhentos réis) para amortização da cautela, soffrendo portanto os juros e a divida differença.

RUA DO IMPERADOR, 227

JOAO F. CARVALHO

Pequenos Annuncios

SENHORA! — Complete a educação e a saúde de seu filhinho, tendo a seu alcance um vidro de Agua Rabello, ensinando-o a applical-a como medicamento de emergencia de effeitos absolutamente garantidos.

SENHORAS e senhoritas! — Conseguireis ter um busto formoso e desenvolvido, formando uma plastica harmoniosa e attendendo as exigencias modernas, usando o Fibrogenol — o grande renovador dos musculos. Fabricado no Laboratorio da Agua Rabello.

TEMEIS a Tuberculose? Desejaes ser forte e robusto? Usae Fibrogenol, o melhor de todos os Reconstituintes, o mais saboroso, o mais energico e por isto mesmo o mais barato. Em 30 dias observareis augmento de peso. Fabricado no Laboratorio da maravilhosa Agua Rabello.

UMA bôa dona de casa nunca se esquece de ter em seu lar o necessario para o conforto de seu esposo e filhos e terá completado a sua acção si tiver sempre a seu alcance um frasco da maravilhosa Agua Rabello, prevenindo accidentes tão frequentes em todas as occasiões. Encontra-se a Agua Rabello — Curativa — em todas as pharmacias, drogarias e barbearias.

ULCERAS, tumores de origem syphilitica lymphatica ou arthritica, curam-se com o Elixir Carnaúba e Sucupira Composto, fabricado no Laboratorio da Agua Rabello.

V. EXCIA. deve preferir um medicamento regulador cujos effeitos sejam evicentes. Prefira, pois, o Regulador Maciel, fabricado no Laboratorio da Agua Rabello.

VENDE-SE um optimo receptor de radio. A tratar com o sr. Antonio Ragazzi, á rua da Imperatriz 118, loja.

PENHORES ?

Procure a casa "MOREIRA" a unica que offerece melhor offerta e cobra menor juro. Aceeitam-se por conta de suas cautellas qualquer importancia. Rua das Laranjeiras n. 26.

Joaquim Moreira da Silva Junior

PERDIDO

Gratifica-se a quem encontrar e levar a Rua Conselheiro Pirette, 127 — uma carteira de identidade pertencente a Domicio José de Sant'Anna.

COMBATA A SYPHILIS ! TOMANDO

Elixir de Nogueira

FERIDAS, ESPINHAS, ECZEMAS, ULCERAS, RHEUMATISMO, etc.

OSVALDO — LEILOEIRO OFFICIAL — RUA JOAO PESSÔA, 379 — Phone 6751 — Presta contas 24 horas após os Leilões

Avisos e Editais

CLUB INTERNACIONAL DO RECIFE

ASSEMBLE'A GERAL ORDINARIA

1.ª Convocação

São convidados os srs. socios quites a comparecerem no proximo dia 11 do corrente, pelas 20 horas, na séde do club, para a eleição de um cargo vago na Directoria.

Recife, 9 de Setembro de 1936.

José Lobo,
1.º Secretario ad hoc.

O valor do seu annuncio depende da quantidade... Annuncie no DIARIO.

REAL HOSPITAL PORTUGUEZ DE BENEFICENCIA EM PERNAMBUCO

OBULOS ANNUAES

Realizando-se domingo 20 do corrente, a festa anniversaria desta Instituição e constando de seu programma a distribuição de — 1:500$000 — divididos em trinta obulos de Rs. — 50$000 — a igual numero de familias reconhecidamente pobres, doação annual effectuada pelo seu Benemerito Provedor, o Snr. Commendador Alfredo Alvares de Carvalho, a Junta Administrativa faz publico que as pessôas que se julgarem dignas de serem contempladas, deverão apresentar-se a sua Exma. Revma. o Sr. Arcebispo, munidas de attestado comprobatorio, passado pelo respectivo parocho de sua freguezia.

Recife, de Setembro de 1936.
Ludovico Pinto dos Santos,
Secretario.

Tele { grammas OTRELLA / phones 9963 e 9913

PEARL ASSURANCE CO., LTD.

(Companhia Ingleza de Seguros "PEARL")
Capital e Reserva excedem a £ 90.000.000
MAIS DE 45 MILHÕES DE CONTOS

SEGURO CONTRA FOGO

Agentes Geraes no Estado de Pernambuco
ALBERTO FONSECA & CO. LTD.
Avenida Marquez de Olinda, 123
PERNAMBUCO

AUXILIAE A CONSTRUCÇÃO DA ESCOLA PARA ANORMAES

FRAQUEZA DEBILIDADE **ANEMIA** VINHO e XAROPE **Deschiens** de Hemoglobina • Os Medicos proclamam que este ferro vital do Sangue restitue saúde, belleza e todos. Muito superior á carne crúa, ferruginosos, etc.

DISTILLARIA DOS PRODUCTORES DE PERNAMBUCO S.A.

Acham-se á disposição dos associados, para seu exame, na Séde desta sociedade, o balanço do exercicio financeiro encerrado em 30 de Junho do corrente anno, relação nominal dos accionistas e lista de transferencia de acções. O gerente da sociedade está ainda, habilitado a prestar aos associados os esclarecimentos que se fizerem necessarios.

Recife, 1 de Setembro de 1936.

A Directoria.

CRIANÇAS ANEMICAS, LYMPHATICAS E RACHITICAS — **JUGLANDINO** — SABOROSO XAROPE IODO PHOSPHO CALCICO — FRANCISCO GIFFONI & CIA.-RUA 1.º MARÇO, 17-RIO

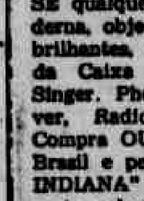

DINHEIRO

Na casa de PENHORES "A INDIANA" compra-se e EMPENHA-SE qualquer Joia antiga ou moderna, objectos de prata, moedas, brilhantes, cautelas de penhores da Caixa Economica. Machina Singer. Photographicas, de Escrever, Radios, Armas, Relogios. Compra OURO para o Banco do Brasil e pelo cambio do dia. "A INDIANA" é a UNICA que concerta relogios, dando um cartão de garantia por UM ANNO. Concertos garantidos de Joias e Oculos. CASA DE PENHORES "A INDIANA", Rua Laranjeiras, 20 Phone 6-0-9-5

Secção de penhores no 1.º andar

ALDEREDO FARIAS

Representações

Firma idonea, estabelecida em Santos, dando garantias e referencias bancarias, está interessada em conseguir representações de casas exportadoras de artigos do Norte, taes como: Côco, Alcool, Aguardente, Fibras, Tecidos e Cereaes. Cartas á Caixa Postal n.º 292 — Santos.

FORMICIDA FORMIDAVEL

Recommendo aos Snrs. agricultores o uso da FORMICIDA FORMIDAVEL, porque é um artigo fabricado com gazes venenosos e applicavel sem o emprego de machinas, extinguindo qualquer formigueiro.

DISTRIBUIDOR: R. P. LAPA — Rua de Santo Amaro, 214

DIARIO DE PERNAMBUCO

PERNAMBUCO — BRASIL — RECIFE — QUARTA-FEIRA, 9 DE SETEMBRO DE 1936

Theses para o congresso dos prefeitos

Disparidade dos impostos municipaes — O abuso do regimen das cuias nas feiras

Gomes MARANHÃO

(Para o DIARIO DE PERNAMBUCO)

Um camarada me escreve dizendo o seguinte:

"No proximo congresso dos prefeitos deve ficar pratica e definitivamente resolvido o caso da cobrança de impostos e taxas municipaes.

Ha orçamentos com exigencias de todo attentatorias á Constituição.

O contribuinte que a tanto não se submette, está sujeito aos vexames de uma execução e perde, nesse caso, pelo menos as despesas com a sua defesa em juizo. E estas não são pequenas.

Na hypothese, o prefeito nenhum prejuizo terá. (do bolso não lhe sáe, para isso, um real) e só poderá ganhar: ou mais dinheiro para despesas, talvez de utilidade publica, ou a satisfação por haver escorchado um adversario, amansado algum amigo recalcitrante, etc...

Dahi porque ha muita gente que, para furtar-se aos aborrecimentos e gastos de uma luta com o poder, paga contribuições indevidas.

Os orçamentos municipaes devem ser revistos, antes de publicados, por quem conheça a nossa legislação fiscal e tenha autoridade para submettel-os ás regras da *Lei Organica dos Municipios*.

Outra these tambem digna da attenção desse congresso é o abusivo systema de "cuias" para venda de cereaes e de tuberculos.

Por que não se obrigar o uso de peso para as transacções com esses artigos?

Os vendedores de taes generos têm um geito especial, que a pratica lhes ensina, para alterar o volume das mercadorias litradas. Ao comprador é que sempre escapa a subtileza da technica...

Um exemplo — que se multiplica a cada passo — provará a confusão do regimen actual: A "cuia" de Barreiros é de 10 litros grandes, de tamanho quasi duplo do litro de Rio Formoso, cuja "cuia" é de 20 litros, sendo a de Serinhãem de 10 litros pequenos. E os municipios são limitrophes. Distam duas ou tres leguas de um para o outro."

* * *

Quem conhece o assumpto vê logo que são de todo procedentes as observações acima. A's vezes existem verdadeiros disparates na collecta de um mesmo imposto entre prefeituras visinhas. E' um regimen este que precisa quanto antes ser abolido e que até agora só tem feito cavar malentendidos e aborrecimentos entre as partes attingidas.

Para o commerciante do interior, geralmente lutando com um mundo de difficuldades, dada a competencia da capital approximada de todas as feiras matutas pelo caminhão, nada mais damnado do que saber que o seu collega do outro municipio paga impostos muito menores, podendo assim fazer-lhe vantajosa concurrencia.

O caso das "cuias" de medida tambem possue a sua fama ruim. Na unha do matuto quenguista ninguem escapa de levar tres ou quatro batatas por um litro.

Além do mais as variações de tamanho ás vezes num mesmo logar — a "cuia" de "seu" fulano é bôa, a de sicrano não vale nada — anarchizam a paciencia de qualquer membro da familia de Job.

* * *

São coisas para o caderno dos illustres congressistas do dia 21, que não devem vir pra cá trazendo o bolso cheio de discursos com planos de salvação da patria e muito menos de inopportunas barretadas politicas.

Precisamos salvar é a batata — symbolo de toda agricultura — plantando e vendendo muita e honestamente, sob a garantia de justos impostos. Os salvadores dos artigos civicos já sobram da encommenda.

Hitler chega a Nuremberg

O chanceller allemão vae assistir ó VIII Congresso Nacional Socialista

BERLIM, 8 (DIARIO DE PERNAMBUCO) — Poucas horas, hoje, antes da abertura solenne do Oitavo Congresso Nacional-Socialista do Reich, isto é, ás 15 e meia horas, chegou a Nuremberg o chanceller Hitler que foi recebido na estação ferroviaria, profusamente engalanada, por numerosas autoridades que já ali se achavam.

REPRESENTANTES DIPLOMATICOS DE 41 NAÇÕES VÃO ASSISTIR O CONCLAVE

BERLIM, 8 (DIARIO DE PERNAMBUCO) — Esta tarde, os campanarios das numerosas igrejas da cidade de Nuremberg farão repicar todos os seus sinos, annunciando, pelo radio, ao Reich e ao mundo inteiro, a abertura do Congresso annual do Partido Nacional-Socialista. Perto de 500 mil pessôas assistirão a esse importante certamen, formando em Nuremberg uma grande communidade, com o chanceller Hitler á frente. E a Allemanha inteira applaudirá esse congresso, pois ha muito tempo que essa manifestação já não é mais a de um partido, mas, ao contrario, a maior e a mais bella festa nacional do povo allemão. As massas de participantes que encherão aquella cidade medieval, nucleo do Reich e berço da historia patria verão a força e a vontade de ferro do Terceiro Reich. Numerosos são os representantes de todos os grandes jornaes mundiaes que serão recebidos alli pelo chefe do departamento de imprensa da Allemanha, dr. Dietrich.

RECEPÇÃO AOS "LEADERS" NAZISTAS

A's 18 horas começará a grande recepção dos leaders do Partido e do Estado, na grande sala de festas da Camara Municipal de Nuremberg, que é uma das mais bellas curiosidades da Allemanha medieval e data de 1332 a 1340 e está ornada com magnificos vitraes e coberta de frescos que figuram conjunctamente com magnificos desenhos de Albert Durer. As ruas de Nuremberg se acham cheias de milhares de pessôas, á espera da chegada do chanceller Hitler.

A CHEGADA DOS DIPLOMATAS EXTRANGEIROS

Esta manhã, cerca das 10 horas, chegou a Nuremberg um trem especial que conduzia os representantes diplomaticos de 41 nações, partidos de Berlim. O commandante do trem especial, general Von Massown, recebeu os diplomatas na Camara dos Soberanos da estação de Anhalt, em Berlim.

Os diplomatas ficarão alojados, durante o congresso, no trem especial, tal como aconteceu o anno passado. O chefe do protocollo, o ministro Von Buelow-Schwante, dos negocios estrangeiros, e o sr. Van Ilme, da chancellaria particular do "fuehrer" acompanharam os diplomatas. Seis secções das tropas de protecção a cavallo assegurarão como o anno passado, o serviço de interpretes.

ABERTA HONTEM EM NUREMBERG UMA EXPOSIÇÃO DE QUADROS E CIFRAS SOBRE AS ACTIVIDADES BOLCHEVISTAS

NUREMBERG, 8 (DIARIO DE PERNAMBUCO) — No quadro do Congresso do Partido Nacional-Socialista que acaba de inaugurar-se nesta cidade, foi aberta, hontem, á noite, em Nuremberg, uma exposição que se intitula: "O Inimigo Universal Numero 1, o Bolchevismo Mundial".

Essa exposição foi organisada pelo Anti-Komintern, com o apoio do directorio da propaganda do Partido Nacional-Socialista e está installada num comboio de automoveis que preparou a propaganda da Decima Primeira Olympiada, na Allemanha e que se compõe de quatro tractores com dois reboques, dispondo de um completo equipamento cinematographico que mostra em toda a sua extensão o perigo bolchevista.

Todos que vêem os quadros e as cifras que essa exposição exhibe, testemunhando a crueldade e a miseria semeadas por toda a parte onde o bolchevismo reina sabem logo o quanto é justa a politica adoptada pelo chanceller Hitler contra as actividades demagogicas do bolchevismo.

A ALLEMANHA VISTA POR UM JORNALISTA INGLEZ

BERLIM, 8 (DIARIO DE PERNAMBUCO) — Em artigo publicado, hoje, no "Sunday Chronicle", o sr. Beverley Nicholas declara que foi especialmente á Allemanha para conhecer a verdade sobre o que se passa ali, pois, na sua opinião, o Reich não é tratado como deve ser pela imprensa britannica.

Accrescenta que, depois de demorar durante um mez, no Reich, pode declarar-se autorisado a affirmar que a propaganda unilateral contra a Allemanha tem estado na ordem do dia, omittindo-se, muito de proposito, o grandioso successo da Allemanha, sob o regimen nacional-socialista.

O articulista declara em seguida que muito poucos inglezes somente teem uma idéa da força da nova Allemanha e isso mesmo de maneira vaga. Não se trata, porém, de força militar, mas de força moral.

O sr. Nicholas affirma que encontrou na Allemanha uma nação unida tão fortemente como jamais existiu, não se devendo crêr nas noticias dos jornaes inglezes que falam de um dissimulado descontentamento no Reich.

A ALLEMANHA E' PACIFISTA

"A união allemã deveria ser terrivel — continúa o jornalysta — si ella visasse a guerra. Mas, de modo geral, a Allemanha não deseja a guerra absolutamente".

Manifestando o temor de que o seu artigo possa ser considerado como uma traição aos principios que até então sustentou, o sr. Nichols accrescenta:

"Não posso fugir á realidade. Ha tanta coisa bella e maravilhosa na Allemanha nova! Entretanto, até o presente, teem-se repetido na Inglaterra tudo que podesse nos fazer acreditar que a Allemanha era uma nação de animaes selvagens que passavam o seu tempo a fazer sair os judeus dos seus dominios e a ensinar ás creanças como se apresentar armas. Mas isso é indubitavelmente falso".

O articulista escreve ainda que os allemães nem sempre teem "bom tacto", mas estão num bom caminho e que seria certamente uma tragedia para o universo si a baixa critica da imprensa britannica chegasse o convencer o povo inglez de que os allemães são seus inimigos, quando, na realidade, elles são amigos sinceros do povo inglez.

EM HOMENAGEM AOS ALLEMÃES QUE MORRERAM NA GUERRA

MUNICH, 8 (DIARIO DE PERNAMBUCO) — O ex-primeiro ministro britannico Lloyd George depositou, hontem, uma grande corôa de flores ao pé do monumento dos heróes da Guerra Mundial. Lloyd George foi acompanhado nessa cerimonia pelos seus dois filhos, pelo embaixador Von Ribbentrop e pelo chefe de policia de Munich. A' corôa se encontrava preso um cartão, no qual o estadista britannico escrevera a seguinte phrase: "Sincera homenagem á memoria dos valentes que tombaram durante a Guerra Mundial, na luta pela patria". Lloyd George partiu, hontem mesmo, daqui, para Stuttgart.

Atirou-se da janella do segundo andar ao solo

A mãe de familia soffria das faculdades mentaes

Sabbado ultimo chegou a esta capital vinda da Parahyba, a sra. Rosa Amelia do Monte, de 38 annos, casada com Mariano do Monte, residente á rua 24 de Maio, na cidade de João Pessoa.

Portadora de doença mental, aqui viera a paciente em busca de melhoras, tendo se hospedado no pateo do Livramento n. 84, 2.º andar.

A's 2 horas do mesmo dia, a sra. Rosa Amelia levantou-se da cama e, dirigindo-se para a janella que dá para a rua, jogou-se ao solo.

MORREU

Dado o alarme, foi chamada a Assistencia para prestar á tresloucada senhora que jazia no leito da rua sob um charco de sangue, os necessarios soccorros.

Chegado o medico, verificou que não era mais necessaria a sua intervenção porque a infeliz mãe de familia já era cadaver.

O facto foi communicado á 1.ª delegacia que tomou as necessarias providencias.

A victima deixa 9 filhos menores.

FACTOS DIVERSOS

ESMAGOU OS DEDOS

José Rodrigues da Silva, de 29 annos de idade, residente em Caruarú, onde trabalha em agricultura, veiu, hontem, ao Recife, afim de receber soccorro medico de urgencia.

Apresentava esmagamento dos 1º, 2º e 3º chirodactylos esquerdos em consequencia de uma explosão de bomba.

O paciente, depois de convenientement soccorrido, foi mandado para o hospital.

VICTIMA DE UMA EXPLOSÃO

O operario Deoclecio Ferreira da Silva, do posto "Buick", quando trabalhava hontem, foi victima de uma explosão de alcool.

Recebeu queimaduras de 2.º grão, num dos membros inferiores.

A victima recebeu soccorro de urgencia.

AGGREDIU A' MULHER

O vigia da Companhia Auto-Viação, Theodoro Gomes, residente á rua Henrique Dias, n. 71, hontem, á noite, armado de revolver, aggredia e ameaçava a sua mulher Josepha Gomes.

Guarda-civis do destacamento da 1.ª delegacia estiveram no local e effectuaram a prisão do meliante, desarmando-o.

FERIDO NO BRAÇO

Procedente do engenho Muribana, em São Lourenço, veiu hontem para o Hospital de Prompto Soccorro o menor José Agostinho da Silva, com um ferimento de projectil de arma de fogo no braço direito.

Esse menor foi medicado e removido depois para o Hospital Pedro II.

DE OLINDA

OLINDA, 8 — O embellezamento do Carmo lucrou muito com a derrubada do abrigo da antiga estação.

Assim é que conta agora bem perto do poste de secção com uma armação de madeira quasi quadrada, dum mão gosto lamentavel, capaz de se confundir á primeira vista com uma caixão de kerosene, um ataude, ou um gavetão e no final de contas não é nada disso. E' apenas a installação do autophone que serve os automoveis daquella praça, arranjado para substituir o seu antigo pouso na velha estação.

E' verdade que durante essa epoca o Carmo se enche de uma enorme variedade de fiteiros, barracas e coisas semelhantes, construidas quasi com o fito primordial de ferir de rijo a esthetica urbana, e de que resulta sempre a transformação do largo em uma especie de feira de interior do Estado, atulhada de armações incriveis.

Mas sempre restava um consolo. Findo o verão, aquillo tudo vinha abaixo e a praça desafogada e limpa daquelles trastes, recuperava a sua graça natural.

Já com o girão do autophone, não se póde esperar a mesma coisa.

E elle ficará de pé mostrando o pouco cuidado e o nenhum amor que pela belleza da cidade são capazes de sentir aquelles justamente mais naturalmente indicados para resguardal-a.

L. de A.

O MENOR annuncio no MELHOR jornal implica no MAIOR reclame

ARTES E ARTISTAS

REALIZAR-SE-A' AMANHA O CONCERTO DE VERA JANACOPULOS NO CLUB PORTUGUEZ

Vera Janacopulos

Amanhã no Club Portuguez, ás 21 horas, realizar-se-á o concerto de Vera Janacopulos, uma das maiores artistas nacionaes na arte do bel canto.

Espera-se o maior successo para essa festa de arte.

O programma organizado, que está despertando grande interesse nos meios artisticos, é o seguinte:

I

Harmonizações

Uma perdizinha (canção canadense) — Vuillermos

Lord Rendal (ballada ingleza) — Bantok

To Layarni (canção de pastores gregos) — Spathy

Pano murciano (canção hespanhola) — Joaquim Nin

Granadina (canção hespanhola) — Joaquim Nin

Vous t'é in Morico' (canção de negros da Luisiania) — Kurt Schindler

Gadé piti milse (canção de negros da Luisiania) — Kurt Schindler

Lenda de S. Nicoldu (tradição popular) — Périlhou

A Paixão - sec. XII (das "Legendes dorées" da — Yvette Gilbert

II

In der Fremde — Schumann

Der Nussbaum — Schumann

Das lied im grunen — Schubert

Erlkonig — Schubert

—

Coeur en péril — Roussel

La vie antérieure — Duparc

Lamento — Duparc

Les cigales — Chabrier

—

Os acompanhamentos serão feitos pelo maestro Ernani Braga.

Desviou o dinheiro

Alvaro Cabral, vendedor de carne verde no mercado de São José, apresentou hontem na 1ª delegacia queixa contra o individuo conhecido pela alcunha de Severino Bico Doce, locatario do compartimento n. 6, a quem accusa de ter recebido 94 kilos de carne e não ter prestado conta.

Adeantou o queixoso que a importancia desviada monta a 94$000.

RIO GRANDE DO NORTE

AS CERIMONIAS DA SEMANA DA PATRIA — SERVIÇO ELEITORAL — UM TELEGRAMMA DO GENERAL NEWTON CAVALCANTI AO JUIZ FEDERAL NESSE ESTADO

NATAL, 8 (Da Succursal do DIARIO DE PERNAMBUCO) — No Grupo Escolar "Augusto Severo", commemorou-se sob a presidencia do conego Amancio Ramalho, director geral do Departamento de Educação, a *Semana da Patria*.

— Na Escola Normal de Natal, sob a presidencia do sr. Josué Justiniano Freire, teve logar uma sessão civica, com a presença do conego Amancio Ramalho e do professor Antonio Fagundes, director da mesma Escola.

O Canto Orpheonico desse estabelecimento, sob a regencia do maestro Waldemar de Almeida, fez-se ouvir, merecendo applausos.

Discursou o sr. Josué Freire, sobre a grande data civica.

SORTEIO MILITAR — No dia 6 do corrente mez, realizar-se-á na séde da 18ª Circumscripção de Recrutamento Militar, sob a chefia do capitão Sandoval Cavalcanti de Albuquerque, o sorteio dos jovens nascidos em 1915, e alistados no corrente anno, e que vão servir ao Exercito Nacional, em 1937.

SANEAMENTO DE NATAL — O governador do Estado, por decreto de hontem, abriu um credito supplementar de 1.500:000$000, para attender ás despesas com as obras em andamento do serviço de Saneamento de Natal.

"A ORDEM" — Reassumiu as suas funcções do cargo de director da *A Ordem*, o dr. Otto Guerra, que se achava no sertão deste Estado, em repouso, com a sua consorte.

SERVIÇO ELEITORAL — Foi designado para servir no Tribunal Regional de Justiça Eleitoral, deste Estado, o sr. Miguel Leandro Filho, escrivão da 2ª delegacia auxiliar desta capital.

EXPOSIÇÃO — O artista José Serrano Lyra, fez, nesta capital, uma exposição de quadros e ampliações de sua autoria, demonstrando muita habilidade profissional, em serviços á pastel e a crayon.

7 DE SETEMBRO — O governador Raphael Fernandes, da 5. no dia 7 de setembro, recepção official, no Palacio do Governo, pelo transcurso da data da Independencia do Brasil, recebendo, nesse dia, os membros da Assembléa Legislativa e do Judiciario, autoridades federaes, estaduaes e municipaes, representantes do clero, operarios, funccionarios publicos, imprensa e todas as pessoas que desejarem cumprimentar s. excia.

JUIZO FEDERAL — O dr. Manoel Quirino de Azevedo Maia, juiz federal, em exercicio, recebeu do general Newton Cavalcanti, commandante da 7ª Região Militar, com séde em Recife, o seguinte telegramma:

"Muito agradeço communicação vosso de 21 ultimo. Felicito-vos actuação patriotica decisiva e perseverante vindas desenvolvendo pró segurança publica defesa instituições e regimen sobre unanimidade nacional."

LOJA 21 DE MARÇO — No dia 7 de setembro corrente, em homenagem a data da Independencia do Brasil, a Loja Maçonica "21 de Março", realizará uma sessão especial, fazendo ouvir em palestra, o sr. Aristophanes da Trindade.

UMA "NOITE NO JAPÃO" — No dia 6 do corrente, a *Associação Feminina de Athletismo* realizará mais uma de suas attrahentes festividades com a denominação *Uma noite no Japão*, nos salões do Aero Club.

Essa festa será abrilhantada com a Jazz Band Academica de Pernambuco.

ASSEMBLE'A LEGISLATIVA — O monsenhor João da Matta, presidente da Assembléa Legislativa do Estado, tem recebido innumeros telegrammas de felicitações pela reeleição da mesa da mesma Assembléa.

DESFILE ATHLETICO — No dia 7 de setembro, a Liga de Defesa Nacional, tendo a frente o seu presidente, cel. Josué Justiniano Freire, realizará no campo da *A. R. A.* um desfile athletico, em que tomarão parte o *Centro Sportivo Feminino, Associação Feminina de Athletismo, A. B. C. Foot-ball Club, Centro Nautico Potengy, America Foot-ball Club, Sport Club de Natal, Centro Estudantal Potyguar*, Tiro de Guerra 18, Escola de Aprendizes Marinheiros, marinheiros do *José Bonifacio* e do *Calheiros da Graça*, actualmente nesta capital.

Os srs. dr. Gentil Ferreira de Souza e Vicente Farache Netto, da *Associação Riograndense de Athletismo*, estão empenhados em dar uma grandiosa manifestação publica do athletismo nesta capital, em commemoração a *Semana da Patria*.

No mesmo dia, o Collegio Santo Antonio, mantido pelos Irmãos Maristas, nesta cidade, farão a sua festa civica, e o dr. Custodio Toscano, fará uma conferencia sobre a data da Independencia do Brasil.

POVO DO NORDESTE

General Newton CAVALCANTI

Commandante da 7.ª Região Militar

(Especial para o DIARIO DE PERNAMBUCO)

Confio em ti, povo nordestino, porque conheço as tuas energias e virtudes, o teu heroismo lendario e o teu entranhado amor a esta terra que defendeste com as gottas rubras do teu sangue generoso e os brados sibilantes da tua dignidade offendida; confio em ti porque conheço e admiro a tua peleja heroica, modeladora do teu caracter adamantino, contra a propria Natureza ingrata que, matando o teu esforço e o teu sacrificio titanico, provoca e desperta o teu dynamismo creador e augmenta o teu sonho merecido de felicidade e de victorias; confio em ti, Povo do Nordeste, porque sei e proclamo a grandeza das tuas esperanças e os limites inexgotiaveis do teu patriotismo!

Por saber-te assim e por conhecer-te assim, reducto soberbo de brasilidade pura e de labor constructor e insomne, permitte que neste momento memoravel em que prestamos o culto merecido aos nossos antepassados historicos, eu te diga, com a sinceridade do meu civismo e com o grande amor que vóto ao Brasil:

Ante a torrente vermelha de indisciplina moral e material que nos ronda; ante a investida ameaçadora e violenta das idéas exoticas e subvertoras de direitos sagrados e principios humanos, que nos ameaça e envolve; ante a avalanche de um materialismo cégo e trahidor de consciencia que nos espreita, juremos neste 7 de Setembro, perante o altar sacrosanto da Patria, façamos deste dia profundamente brasileiro, o ponto inicial e decisivo da nossa união, do nosso fortalecimento civico e moral cada vez maior, de soerguimento necessario das nossas immortaes tradições historicas, de amor á Patria e á Familia e, cyclone mysterioso e invencivel de Ordem, de Disciplina, de Trabalho e de Nacionalismo puro, emprehendamos a arrancada deslumbrante da Fé nos destinos e grandeza do Brasil, de encontro a qual se venham chocar, com rythmo de hecatombe, de derrota certa e de repudio altivo, as columnas da indisciplina e da desordem; da preguiça moral dos indifferentes e dos egoismos creadores de odios e dissenções; a tristeza perigosa dos fracos e a lama corrosiva do Communismo sem Patria e sem Familia que, pela mentira e pela dissimulação, pela audacia e pela felonia deseja, procura e quer a entrega do Brasil ao judaismo internacional, maculando, para isso, infelizmente, as mãos honradas dos nossos patricios ingenuos com o dinheiro infamante do suborno e da traição.

Povo do Nordeste, de pé, pelo Brasil.

— Reproduzido por ter sahido publicado com algumas incorrecções typographicas.

FESTAS DO DIA DA PATRIA — Aspecto da recepção offerecida no palacio do governo [illegible]

ILEGÍVEL

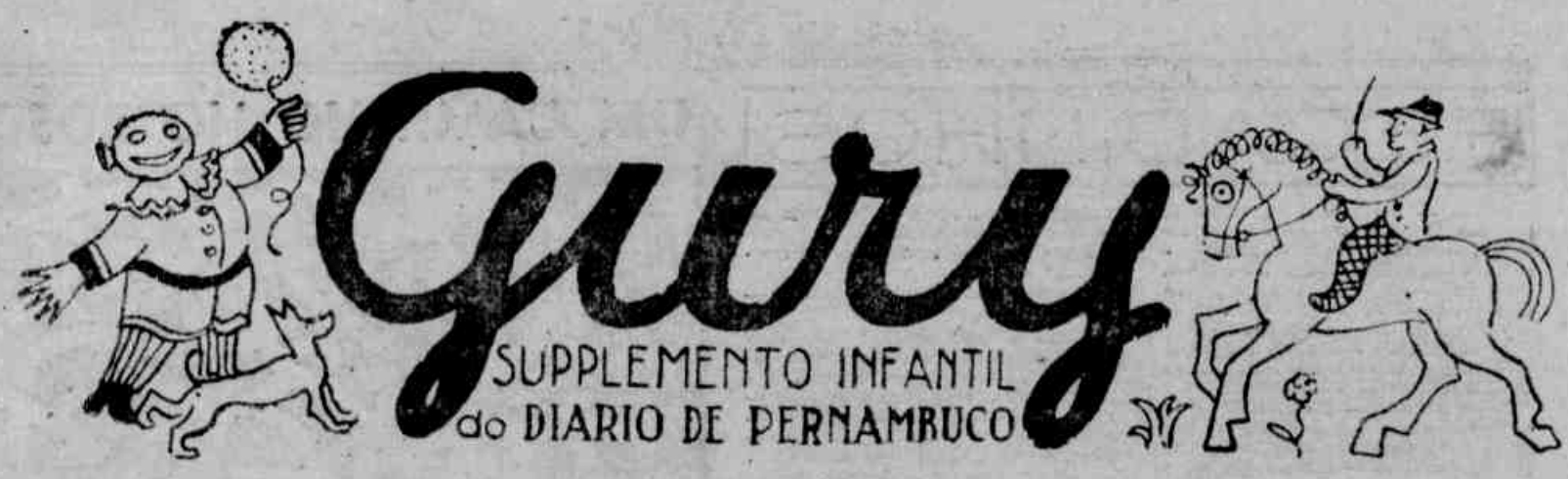

Direcção de TIO JUCA

ANNO II | RECIFE — QUARTA-FEIRA, 9 DE SETEMBRO DE 1936 | NUMERO 37

AS AVENTURAS DO GURY

★ ORIGINAL DE CORREA ★

— "Eis chegado o mez do vento!
E' com gôso e com alento

"Com o bom Coté eu saio
A soltar meu papagaio...

"No céo passeia o batuta!
Contra os ventos, bravo, luta!

"Vae e vem, voeja e volta
Pelo céo a rédea solta...

De repente — horror! — eu sinto
Que um demonio, (sim, não minto...)

"Uma força sobrehumana
Me domina soberana.

"E por mais força que eu faça,
Vou voar, triste e sem graça...

PLAF

"Livrou-me de tanto horror
Um desastre salvador...

"Si no chão eu vejo estrellas,
Para que subir e vêl-as?"

ESTE SUPPLEMENTO NÃO PO'DE SER VENDIDO EM SEPARADO

RECADINHOS

AGNES — Agradeço á priminha os parabens que teve a gentileza de me enviar. Vae um beijo bem grande e minha amizade de sempre — Fabinha.

IVANIZE — Agradeço tambem ter figurado em seu lindo trabalhinho.

O affecto de sua — Fabinha.

ZELIA RIBEIRO — Mandei, por Prima Barbara, uma cartinha pra você, recebeu Zelinha? Beijo-a — Anizia.

ELY e NIGINHA — Recebi as cartinhas e esperem resposta. Como vão os papás? Beijem Euzinha e acceitem o coração da amiguinha — Anizia.

IVANISE — Agradeço ter-me feito jasmin no seu bouquet e beijo-a com o coração — Nizia.

ANIZIA — Você é muito modesta, cara priminha. Tem feito muitos trabalhinhos para o GURY e trata-o com tanto desvelo... Meus parabens, pelos lindos trabalhos que tem feito.

Acceite beijos e abraços: da sua nova priminha — Maria José Silveira.

FABINHA — Você, minha Fabinha, é muito intelligente, faz sempre uns continhos muito engraçadinhos. Você merece um premio pela sua intelligencia. Da priminha — Maria José Silveira.

MARINHA XERITA e ELY COSTA — Queridas priminhas:

Leiam a carta que escrevi a Magaly e vejam o motivo porque ainda não respondi suas mimosas cartinhas. Um, dois beijos de — Edna.

PRIMA BARBARA e MARINHA — Mando-lhe abraços em troca do gentil recadinho que me enviou, Prima Barbara.

MARINHA: Porque você me fez a angelica do seu bouquet (minha flôr predilecta). Beijo-a — Elye

LOURDINHA — Tão lindo o versinho que você fez para mim, em [illegible]. Obrigada e tome um beijo. — Ely.

NOEMIA, CLARINHA, MARY ZAYDAN, FABINHA, MARIA FAUSTA, AGNES JANE — Abraço com muita alegria essas bôas maninhas que se lembraram de meu nome para seus trabalhinhos.

A Fabinha e Faustinha digo que esperem carta dentro de poucos dias. Pra Agnes Jane mando um beijo, pelo bilhetinho.

Agradecida fica aqui a amiguinha — Ely.

MARINHA — Obrigada por me ter feito uma florzinha do seu bouquet. Quando me escreve? Como vae Strauss?

Um beijo para você e outro para Prima Barbara — Nice.

ANIZIA — Ha muito tempo que lhe escrevemos. Recebeu? Me responde, sim, maninha? — Nice.

ANIZIA — Folguei em conhecel-a, cara amiguinha. Você é a melhor collaboradora do nosso jornalzinho, O GURY, e tambem do "Supplemento". Acceite abraços do primo — Adalicio Barbosa.

FABINHA — Você está de parabens, cara priminha, por ter conquistado o primeiro logar no Concurso de Legendas, aliás, o que foi feito com toda a justiça. Acceite o affecto de — Adalicio Barbosa.

ZEZITA ALMEIDA — Acceite parabens pelo seu conto Zoologia de [illegible]. Estava delicioso. Foi pena não ser um pouco maior.

Então? Ouvi dizer que você vae passear na Rua Nova com o vestidinho de Shirley Temple, que conquistou no Concurso de Legendas!

Nem faça isso! — Adalicio Barbosa.

PRIMA BARBARA — Recebi o seu recadinho, fiquei muito satisfeita em saber que me traz no coração e pelas palavras bonitas que me enviou.

Queira acceitar beijos da prima que a estima — Isaura.

ANIZIA — Embora no P. S. do recadinho de Magaly, respondo as suas amigas palavras, enviando todo affecto.

Irnez envia-lhe beijinhos.

E commende-me a Magaly e a Lourdinha. Sim? — Isaura de Lima.

LAURO — Estava mesmo gaiato o seu Cochichos. Eu tirei até sem saber o seu retrato. Obrigadinha por me ter botado no seu trabalhinho.

Abraços de Fabinha.

ANIZIA — Foi, saiu mesmo feitinho o nosso retrato. Espero a cartinha. Não tenha pressa, pois vou responder ainda a 5 priminhos. Gostei da sua reportagem e obrigada por ter falado em mim.

Beijos affectuosos de — Fabinha.

MAGALY — Gostei immenso de seus versinhos, obrigada. Estavam tão lindos!

Olhe, na proxima semana farei qualquer coisinha a você, pois o portador está esperando que eu acabe de fazer este para levar ao tio Juca, pois hoje já é sabbado. Beijo-a com amizade. — Fabinha.

LAURO — Que brincadeira aquella, maninho! Creia, não sou superticiosa para ter medos atôa.

Não tenho forças como você que é... gordinho, mas sou corajosa. Você o é? Quem sabe...

Um abraço da mana — Zezita Almeida.

PRIMA BARBARA — Muito interessante aquelle seu retrato feito pela maninha Anizia.

E ainda por cima ganhou o nome de Prima Bondade. Prova que você tem um coração cheio de bondades.

Agora me diga, a Anizia não acertou...?

Pra você dois beijinhos de sua — Zezita Almeida.

ANIZIA — Alô! maninha! Não estava esquecido de você. Nunca mais me escreveu... Já sei porque Nizinha.

Tem razão. Vinte engano da Fagalisinha? Interessante, não é? Quer ter a bondade de informal-a no proximo numero, quem é o supposto Amaury?... Um abraço do mano — Amaury.

ANTONIO NILSON — Então, caro maninho, diz que eu sou um poeta de linha? Sabe quantos risos provocou na Gurysada? Eu não tenho nem um centimetro de Olavo Bilac... e como posso abafal-o? Muito grato, priminho, e em troca dessa ironia, receba um abraço do mano — Amaury.

MAGALY — Fiquei alegre ao ler seu recadinho. Ainda pergunta si Magaly é estrella? E' sim... E eu vi... no céu... do GURY. Você tem um retratinho aonde eu figuro?... No album... de... sua imaginação... Sim, bôa maninha, pois eu nunca tirei com os distinctos maninhos de que você fala. Deve haver um enganosinho, não? Escreva-me, maninha; esperarei.

Um abraço do mano — Amaury.

ANIZIA — Fiquei gostando muito de você. Então, gostou da festa do GURY?. Si você puder escrever-me ficarei contentissima. Meu endereço é: Estrada do Matumbo, n.° 476 — Beberibe. Da sua sempre amiguinha, que a preza — Beatriz L.

ZELIA — Escreva-me. Meu endereço é: Estrada do Matumbo n.° 476 — Beberibe. Espero. Da amiguinha — Beatriz L.

MARINHA XERITA — Leia o recadinho acima que mandei a Zelia. Lembrança a Strauss. Da amiguinha — Beatriz L.

AUCELIA DOS SANTOS PEREIRA — Quero me corresponder com você Escreva-me uma cartinha que lhe responderei logo. Já lhe conheço. Não sei si você se lembra. Nós nos encontramos no Radio Club. Beija-a a Margarida [illegible].

LOURDINHA — Recebeu minha cartinha? Já faz tanto tempo que a mandei e ainda não recebi resposta, abraços. — Margarida.

NOEMIA — Recebi sua cartinha. Já respondi. Beija-a — Marg. Oresmbeia.

JAYME EUSTOZA — Obrigada pelo seu cartão. O meu endereço é: Avenida dos Estados, 146. Como vae sua mamãezinha? Um beijo para ella e outro para Martia, sua amiguinha.

Conte sempre com a amizade de — Lourdinha Brito.

P. S. — Terei muita alegria, Jayme, em receber uma cartinha de um maninho bom como você. — Lourdinha.

ANIZIA — Você está desculpada, póde demorar o tempo que quizer para responder. Sei que isso não influirá na nossa amizade, não é?

Em qualquer tempo que suas cartinhas chegarem serão bem recebidas. Sou a sua de sempre — Lourdinha.

FABINHA — O telegramma estava retido. Obrigada! Gostei bastante dos seus versinhos. Estavam maravilhosos! Você é merecedora de mais! Muito mais! Mas, Delza não é tão intelligente que tenha palavras para agradecer a bondade da Fabinha!

Agora, princezinha dos meus encantos, beijo e abrace a sua de sempre — Delza.

EUNICE CARNEIRO — Viva! A priminha de Caruarú lembrou-se de Delza. Obrigada, Nicinha, e conte com a amisade de quem gosta muito de você. — Delza.

MARINHA XERITA — Obrigada, gentil priminha. Eu não sou maravilha, você é que é a maravilhosa bonequinha sem rival! Beije sua priminha que a estima. — Delza.

CARTINHA A MAGALY

Querida Magaly.

Escrevo-te esta para explicar-te o motivo porque ainda não respondi tua cartinha.

Deves saber que estou no quarto anno gymnasial, que é o mais pesado. Quasi não tenho tempo para escrever e esta mesmo é á noite, quando já estou cansada. Tio Juca mesmo pode dizer.

Raras vezes recebe uma carta minha.

Ha tambem outro motivo: o retrato. Estou esperando tirar um bom, para mandar-t'o.

Adeus, querida Magaly.

Acceita um beijo affectuoso de quem te estima

EDNA THELMA.

UM CAMINHO NO BOSQUE

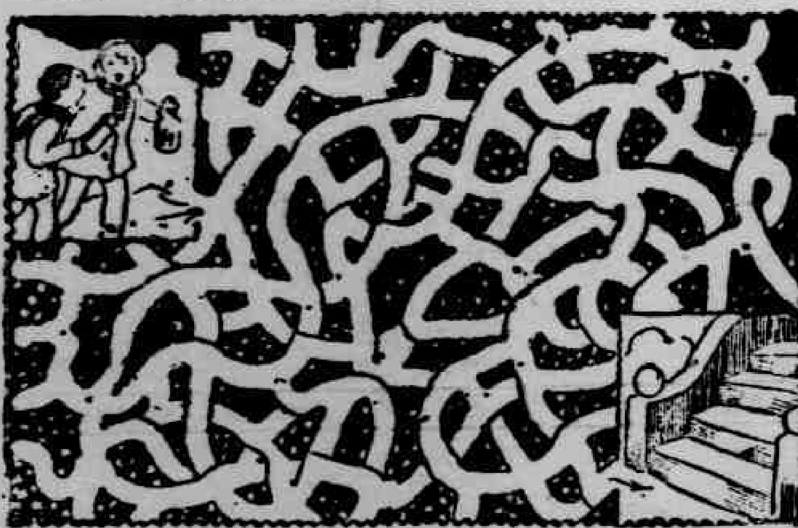

E' noite fechada, sem estrellas nem lua. Os dois pequenos procuram a escada da sua casa, mas não conhecem o caminho certo do labyrintho. Você, como bôa creança que é, procure o caminho certo, para que os dois gurys não fiquem ao relento

AMOR FILIAL

Por ZITO.

Rita era u'a menina pobre, porém de bons sentimentos. Gostava de praticar o bem, a caridade e amava muito a sua mãe. Rita morava em um pequeno casebre, sem mobiliario nenhum. Os caixões faziam as vezes das cadeiras. Apenas, tinha uma mesa toda emendada.

Sua collega de nome Maria, era o contrario de Rita. Emquanto Rita vestia chita e seus vestidos eram feitos por sua mãe, Maria vestia sêda e os seus eram feitos por altas costureiras.

Certa vez, sua mãe chamou-a e perguntou-lhe:

— Filha, querias ser como Maria? Vestir sêda, ter casa com mobiliario, danças na sua casa, etc.? E Rita lhe deu a seguinte resposta:

— Mãe, nunca desejei, nem desejarei ser como Maria.

— Porque minha filha?

— Maria não tem mãe, não sabe o que é este nome, escripto apenas com tres letras, mas que vale tudo; é verdade que ella veste sêda e que seus vestidos, são feitos por costureiras mas não tem a benção, de sua mãe, que morreu logo quando ella era pequenina. Soffre castigos de sua madrasta e injustiças de suas irmãs. Eu tenho á ti, mãe querida e tenho tua benção, que é um allivio para minha alma. Então d. Lydia, que era a mãe de Rita, abraçou-a e beijou-a, porque sabia que sua filha a amava com verdadeiro affecto e carinho.

CARTÃO Á PRIMA BARBARA

Priminha:

Agradeço e retribuo a sua bondade.

DELZA PIRES.

(Garanhuns).

O SONHO

(Dedicado a Abigail)

Lulu'! Lulu'! Acorda que já está na hora de ires para a escola! dizia dona Mocinha, a mãe de Lulu', que parecia dormir calmamente com o seu irmão. Entretanto, Lulu' não estava dormindo, estava planejando uma desculpa para não ir á escola.

Uma dor de barriga, pensava elle, não serve, porque eu tenho que tomar um purgante. Uma dor de cabeça tambem não, pois teria de andar com a cabeça amarrada. E assim pensando Lulu' bateu com a cabeça num varão da cama e sonhou... Elle sonhou que estava em plena floresta com o seu cachorro Boy e com um sacco nas mãos. E, chegou uma raposa, e chegaram muitas outras raposas, e estabeleceu-se uma reunião. S. M. Raposeus II, sentado num toco de pau dava ordens. Chegam os filhos do rei, o qual lhes diz: Juraposa vá para o seu curso de artimanhas, Raposeus III, para seu curso de astucia e você Titiposa, vá para a escola de estrategia, afim de fazermos hoje uma grande colheita no gallinheiro de dona Julia. Os dois primeiros obedeceram ao pae, mas Titiposa bateu com a pata e disse:

— Eu não vou. Embalde o rei prometteu um franguinho gordo, um tostoposa, que era a moeda de valor mais discutido no reino, mas a raposinha não quiz até quando o mordomo annunciou a chegada da augusta rainha. Então, Titiposa abalou-se para a escola pois não queria complicações.

A noite chegou Lulu' sonha que está ao pé do gallinheiro para assistir o roubo das gallinhas. Entrementes sente um ruflar de azas e sente uma bicada na cabeça. Lulu' grita e fecha os olhos, pois sentira o sangue correr-lhe pelo rosto...

Quando abriu os olhos estava deitado na sua cama e dona Mocinha botava agua no galo que se havia formado na cabeça do Lulu'... e meia hora Lulu' já estava na escola.

GREGORIO WAISBERG.

PRA VOCÊ, LOURDINHA

Em você, Lourdinha querida,
menina, graça e bondade
vou dar, agradecida,
beijos cheios de amisade.
(o)
Pelo retrato muito bonito
que bem soube pintar
envio- ainda um abracito
e todo meu affecto vou dar.

A. A.

CINDERELA

(CONTINUAÇÃO)

— E o encontrei — grita Hayde passando os bracinhos pelo pescoço do ancião e beijando-lhe os cabellos mais brancos do que a neve.

• •

No dia seguinte, o trem levava outra vez para muito longe, lá para o campo, para a casinha branca, o avôzinho com a netinha. O trem ia tão ligeiro que os vidros tremiam e os trilhos gemiam.

• •

— Avôzinho, — perguntava Hayde beijando as velhas mãos quasi transparentes — avôzinho é verdade que foi minha madrinha que o mandou? Eu sempre desejei pedir-lhe que me levasse ao céo para vel-o. Mas ella é tão bôa que o trouxe aqui.

— Sim, foi tua madrinha que me mandou, Cinderela.

E o avôzinho sorri, e os seus olhos ficam claros, mais claros do que a agua e tem ao mesmo tempo um brilho novo e estranho.

— Sim, — continua Hayde — Não está vendo, avôzinho? Ella me presenteou o carro mais lindo do que todos. E que coisas maravilhosas se vêem de dentro do carro! Alguem pintou os caminhos de verde e o encheu de casinhas de brinquedo...

E com a carinha encostada ao vidro da janella do trem, a mãozinha muito quieta na mão do avôzinho, Hayde adormece, sonhando que o trem é uma enorme abobora puxada por minusculos ratinhos...

AGRADECENDO...

Zezita, minha priminha,
Pela "Mathematica", obrigadinha...
(o)
Minha bôa Martinha,
Gostei de ser violetinha!
(o)
Minha Eunice de Caruarú',
Ser caramello? - bom pra xu'xu'!
(o)
Hilva, querida priminha,
Agradeço sua quadrinha.
(o)
Prima Barbara, recebi,
O seu mimoso beijinho,
Quanta bondade, priminha!
Por hoje, um abracinho.

FABINHA.

GEOGRAPHIA DO PRIMO LICIO

Saindo de Shanghai, na semana passada, vamos hoje continuando a nossa viagem.

E entramos agora no Mar Amarello.

Pelo que vamos observando, esse mar só tem de amarello o nome. A prova é que o casco do navio ainda não mudou de côr.

Por esse mar afora vão apparecendo diversas ilhas, como Quelpart, Archipelago da Conferencia, An-Min e outras de menor importancia.

O nosso capitão annuncia a mudança de aguas. Entramos no Golpho de Petchili. Diversas cidades são banhadas por esse grande golfo. Dentre ellas, visitamos Wei-hei-Wei, que pertence ao Imperio Britannico. Logo em seguida, aportamos a Tche-fu', que é de dominio japonez. Finalmente fizemos uma ligeira visita a Hong-tché.

Helena e Beatriz, dois encantos de Maceió

O navio está fazendo uma curva ao longo das costas desse golfo.

Pei-hu' é outra cidade que nos vem apresentar vistas novas.

Essa cidade dista de Pekim-a capital da China — cerca de quatro horas de viagem.

Aqui, no norte da China, não se tem mais o calor do sul, o clima é frio e bem sensivel!

O clima traz comsigo outras diferenças. Assim, os trajes dos aulistas são mais pesados e mais grossos.

Apesca é a industria mais commum aqui ao norte, sendo Pei-hu' um dos seus principaes centros.

Depois de curta demora em Pei-hu', resolvemos fazer uma visita a Pekim.

Tomando um trem, fomo-nos divertindo com as novas vistas que a viagem nos dava e, dahi a quatro horas, estavamos contemplando as eternas paizagens da metropole chineza.

Que maravilha do seculo!

Chamamos Pekim a segunda Cidade Maravilhosa...

As ruas são estreitas e curtas, havendo algumas cobertas. Todas são bem ornamentadas e encantadoras.

Lá adeante vemos um "Pagode". Não vá pensar que é algum parque de diversões. "Pagodes" são os templos da China. São pequenas casas, mas seu estylo architectonico nos prende a attenção.

Batemos a chapa, que nos serve de illustração, para dar a idéa do que seja um "Pagode".

Outras bonitas cousas nos encontraram nesse delicioso passeio.

Entretanto, uma cousa nos despertou a attenção. Era um relogio que nos annunciava a hora em que deviamos partir de regresso.

Voltamos para Pei-hu', de onde sairemos em breve para continuar o "raid" que estamos fazendo.

PRIMO LICIO.

Divar Pires é irmão de Dimar, o desenhista que conhecemos, e não nega que é da mesma familia

CONVERSANDO COM UM MENINO TRELOSO

— Bôa tarde, Paulinho, então já voltou da escola?

— Já sim, até vi você quando vinha tambem.

— Aprendeu minha coisa hoje?

— Ora si! Então eu sou burrinho?

— Já sabe o que vai ser?

— Engenheiro ou general, para prender muita gente curiosa como uma que eu vi. Isso era commigo, porém fiz que não ouvia e continuei.

— Quando é que você faz annos?

— No dia 22 de abril, farei 6 annos.

— Você já fala bem, upa!

Das meninas daqui, de quem é que você mais gosta? e dos meninos?

— De menina é você, mas, se você começar a me perguntar "besteira", eu não gosto mais. E de meninos é Dimas.

— Mas, Paulo, você ainda é treloso?

— Sou e não é de sua conta, ouviu?

— Como se chama sua mestra?

— D. Verine.

O meu entrevistado já estava dando signaes de aborrecimento.

Mas, eu ia proseguir quando ouve-se ao longe o grito: "Dôce gelado"... Paulo me disse ás pressas:

— Você está estudando pra padre, Maria Fausta?

— Não senhor, respondi.

— Então não me pergunte mais nada.

— Só se você ficar aí quietinho para eu bater uma chapa, sim?

[illegible] o Paulo, treloso como elle só. Mas, muito intelligente e vivaz. Forma, com Jarbas e o Plutarcho, a trinca perigosa.

— Fui attendida, mas assim que acabei, Paulinho saiu a correr para pedir dinheiro para o dôce gelado...

Paulo, é o interessante filhinho do feliz lar do sr. Cassiano Pereira, deputado classista e sua consorte a sra. Etelvina Pereira.

(Reportagem de Maria Fausta).

Esta é a interessante Penhinha, filha do sr. Irineu de Pontes e sua esposa, sra. Ignez Barbosa de Pontes. Aniversariou no dia da Independencia e, por esse motivo, proporcionou uma amiguinha que a foram cumprimentar pelos cinco bonbons da existencia.

Foi uma festa da pontinha.

PRA VOCÊ, FABINHA

Fabinha gentil e bôa
Recebi o seu recado.
Que guardei no coração
Com muito, muito cuidado

(o)

Eu lhe quero muito bem
Mantenha do coração,
E não duvide de mim
Que não é mentira, não.

Meus Soldadinhos...

(Pra Marinha e Ely Lima)

Eu tinha 5 annos mais ou menos quando a mana Ely comprou pra mim uns soldadinhos de chumbo.

Não cabia em mim de contente.

Brinquei muito com elles. Todos os dias elles salam marchando commandados por mim. Eu era de todos a soldadinha maior.

.. ..

Mas um dia... sem gosto de lembrar! o maninho pequeno que era muito travesso, quebrou todos os meus soldadinhos, um por um... Fiquei triste, triste!

Já não tinha meus soldadinhos para brincar.

E mesmo agora quando me lembro disso, parece que ouço elles marchando, commandados por mim...

NICE LOPES.

A NATUREZA

(Ao [illegible])

Entrei com meu pacsinho na floresta
Ao raiar do sol que clareava o dia.
Senti a natureza toda em festa.
Vi como os bichinhos vivem em harmonia.

(-x-)

A cobrinha se arrastava pelo chão.
Na ramagem cantava o passarinho.
Um procurava o secundo
O outro ia em busca do seu ninho.

(-x-)

Ambos iam ligeiros e contentes
Levando aos filhinhos a ração!
Elles de nós são muito differentes,
Trabalham, mas não tem ambição!...

(-x-)

E muita coisa pra dizer eu vi,
Que alegria os primeiros do GURY.
Mas agora não lhes posso contar,
O passinho já bateu á porta
Dizendo, com a cara meia torta,
Maria, já são horas de estudar.

Manguaira.

MARIA BEATRIZ LINS.

UM PASSEIO AO "REINO DAS FADAS"

Certa noite Humberto foi dormir pensando como poderia ser a vida no "Reino das Fadas".

No seu sonho elle via um castello magnifico onde as torres reluziam como ouro, e as paredes pareciam verdadeiras pedras preciosas.

A porta do castello, uma linda fada tomou-o pela mão e conduziu-o a uma sala onde Humberto viu uma bibliotheca com livros riquissimos.

O menino correu e tomou um delles para ler.

A fada tirando o livro de sua mão disse-lhe:

"Meu filho não podes folhear este livro, vamos á outra sala".

Na segunda sala Humberto viu brinquedos de todas qualidades: cavallinhos dourados, aviões com suas crevejadas de brilhantes, polichinellas multicores e outros brinquedos interessantes.

Humberto pegou num aviãozinho e começou a manejal-o. A fada, olhando-o desse-lhe: "Meu menino, tambem não tens permissão para pegares nestes brinquedos".

Humberto voltando-se para a fada disse-lhe: "eu fazia outra idéa da vida neste reino, pensei que aqui os meninos passavam a vida inteira a brincar com estes aviões encantadores".

— Não, meu filho, disse-lhe a fada, aqui a vida dos meninos é somente estudar as lições e só podem brincar aos domingos.

Ao ouvir as palavras da fada, Humberto começa a chorar e de repente ouve sua mamãe dizer: "acorda meu filho, está na hora da escola".

Humberto levantando-se correu para sua mãe e contou-lhe o sonho. Esta, então, acrescentou:

— Foi bom meu filho, viste assim que até no "Reino das Fadas" os meninos são obrigados a estudar para serem muito felizes.

AGNES JANZ.

A ESTATUETA DO JARDIM REAL

Por Fany WLADISLAU

O palacio do rei Donello era mui formoso. Todo de marmore e ouro, com um jardim encantador, no qual, na primavera, brincavam lindas creanças, enchendo-o de vida e de alegria intensa.

O rei Donello tinha sido muito popular e estimado entre o seu povo, pois tratava a todos com bondade e justiça. Sentia-se esse monarcha immensamente feliz e socegado no seu reino, e sel-o-ia talvez, até os nossos dias, se não fosse uma menina a quem o rei amava loucamente.

Porem, com seus caprichos e má indole, constantemente o atormentava. Era sua filhinha: a princeza Mandalay! Mas, si ella lhe fôra um tormento, era-lhe tambem um grande consolo, na sua viuvez e solidão. Por isso todas as vontades e caprichos da princezinha sempre foram satisfeitos.

Um dia a menina Mandalay brincava sozinha no seu bello jardim, quando uma velhinha perturbou os seus folguedos. Curvada sob o peso dos annos, a anciã andava com difficuldade, e respirava toda offegante.

— Dize-me menina — falou a recem-vinda — si nesse palacio poderei obter um pouso e algum alimento... Fiz uma caminhada penosa, — accrescentou, suspirando.

— Nós não acolhemos mendigos — replicou a princeza com altivez. Vá andando!

— Sim, eu irei .. menina má e cruel! mas antes quero dizer-te algo que te surprehenderá: fica sciente gentil princezinha, que não sou uma mendiga, mas sim, uma poderosa fada que te quiz experimentar... Mas agora, basta! Receberás o teu castigo aqui mesmo no jardim real de teu pae! "Quero que se cumpra a minha vontade!!!"

Immediatamente invadiu a princezinha horrorizada, uma sensação estranha e terrivel. Já não sentia mais os seus pés, logo o resto do seu corpo foi se petrificando, e somente o rosto branco, cadaverico e os olhos desmesuradamente abertos, espantados exprimiam tudo o que ia n'alma da infeliz princezinha!

Quiz falar... pedir misericordia á feiticeira, mas esta lançou-lhe um olhar ironico, e soltando gargalhadas desappareceu. Um som rouco semelhante a um grito angustioso de soccorro, conseguiu escapar ainda dos labios da princezinha Mandalay, que se calara para sempre.

Devo contar-vos, caras creanças, o que se seguiu no palacio do rei Donello? Mas... como descrever-vos o desespero do velho pae, a afflicção dos seus vassallos? Não, não vos direi nada, vós mesmas o comprehendereis... O tempo passava celere. Todos recordavam com pungente saudade a desapparecida. Mas o balsamo do esquecimento, que é o companheiro constante do tempo, entrou em acção. E assim se passaram annos. As creanças vinham, como d'antes, brincar no jardim real, ao pé da estatueta que adoravam, sem saberem porque. Um vago sentimento, mixto de piedade e amor, despertava-lhes a figurinha marmorea e fria. Pobre princezinha! Quão cruel o seu destino!

Pois debaixo da pedra fria pulsava um coração, vivo, ardente e desesperado! Era um coração cheio de arrependimento e sem esperanças...

Mas já era tarde. Nunca, nunca mais abraçaria o seu pae, jamais colheria as flores... Tudo perdido! Oh, se pudesse retroceder o tempo (pensava a princezinha), praticaria somente acções caridosas e, qual um anjo bom, ella reinaria para o seu povo. Mas tudo em vão! Tornada estatueta, ella ficaria ahi, no jardim, até o fim do mundo, maldita para sempre!!!

— Vejo que estás arrependida — disse uma voz sua conhecida. Era a velha feiticeira.

— Leio no teu coração. O soffrimento transformou-a... Mas, por mais que quizesse agora tirar-te o feitiço, é-me impossivel, pois não possuo o poder sufficiente. Porem dar-te-ei uma esperança...

Quando cada uma das creanças que vêm a este jardim praticar uma boa acção por dia, estarás salva!

A feiticeira sumiu-se em nevoa. A estatueta ficou sozinha. Mas não se sentiu mais solitaria e infeliz; não! Uma risonha esperança invadiu-lhe o coração, mas tão dolorosa e immensa, que lagrimas lhe subiram aos olhos, deslisando pelas faces de pedra... duas gottas de orvalho... E ella ficou nessa grande espectativa.

TELEPHONEMA A MARIA FAUSTA

Alô, alô! Fausinha? Você acertou, pelo phone do nosso coração poderemos conversar bastante.

Gostei muito daquillo que você me deu: sua amizade intetrinha. Farei sempre o possivel para merecel-a. Como vae Fabinha? Beije-a por mim e dê-lhe tambem os parabens pelo lindo premio. Para sua mamãe, titia e Jarbas as minhas lembranças.

Beijos e abraços da maninha.

AUREA ASSUMPÇÃO.

OS DOIS COELHINHOS

O BAILE DE SORVETE

1 — "Olhe, senhor Pintado, aqui está um balde cheio de sorvete que mandaram para o senhor ainda ha pouco!" Quem assim falava era o travesso Jaquetinha, com a cara mais séria que se poderia inventar.

2 — Pintado viu o balde com a superficie parecida com sorvete, e metteu a mão para servir-se. Mas deu um grito de dôr. O que o balde continha era uma grande ostra, que se grudou á sua mão estendida.

3 — A raiva dominou-o, e no mesmo instante Pintado quiz castigar o "engraçado". Foi um successo; a ostra funccionou como palmatoria, e Jaquetinha apanhou as mais fenomenas palmadas da sua vida.

LIÇÕES DE INGLEZ POR ETHEL

Queridos priminhos:

Para começar as aulas de inglez, que toda semana apparecerão nas paginas no nosso GURY, vou ensinar a vocês o alphabeto. As letras são as mesmas. Vamos aprender a pronuncia.

Letras	*Pronuncia*
a	éi
b	bi
c	si
d	di
e	i
f	eff
g	dji
h	éitch
i	ái
j	djéi
k	quéi
l	el
m	ém
n	én
o	o
p	pi
q	quiu
r	ar
s	ess
t	ti
u	iú
v	vi
w	dabliu
x	éss
y	uai
z	zéd

Desde que foi approvada a nova orthographia entre nós, não se usam mais as letras "k, w e y", mas em inglez não são dispensadas.

Bem, priminhos, até a proxima vez. Aprendam direitinho a pronunciar as letras do alphabeto. Na proxima aula, ensinar-lhe-ei algumas palavras, seguidas da respectiva pronuncia e traducção.

DE ETHEL.

PEDRINHO CORRIGIU-SE!

(A Jayme, co mum abraço)

De manhãzinha, mal despertava, Pedrinho começava logo a choromingar para não lavar seus dentinhos e seu rosto. A sua mamãe, coitada, falava tanto e tinha um desgosto tão grande em ter um filho assim. . Mas, Pedrinho não se incommodava com aquillo, dizia que era asneira e assim ia se tornando um menino desobediente e mal asseiado.

Um dia, Pedrinho antes de ir para a escola foi dar uma volta pelo sitio; lá elle via os patinhos alegres, tomando banho, a vacca lambendo o seu bezerrinho, até o gatinho passava a patinha no focinho como se estivesse penteando os pellos. Vendo que mesmo os animaezinhos faziam tambem a sua "toilette" pela manhã, Pedrinho ficou muito envergonhado, voltou para casa e prometteu aos seus papaes corrigir-se; e dahi por deante tornou-se um dos meninos mais obedientes e asseiados do mundo.

LAURO LYRA DE SOUZA.

COMO E' FACIL DESENHAR!

Por Oswaldo S. CUNHA

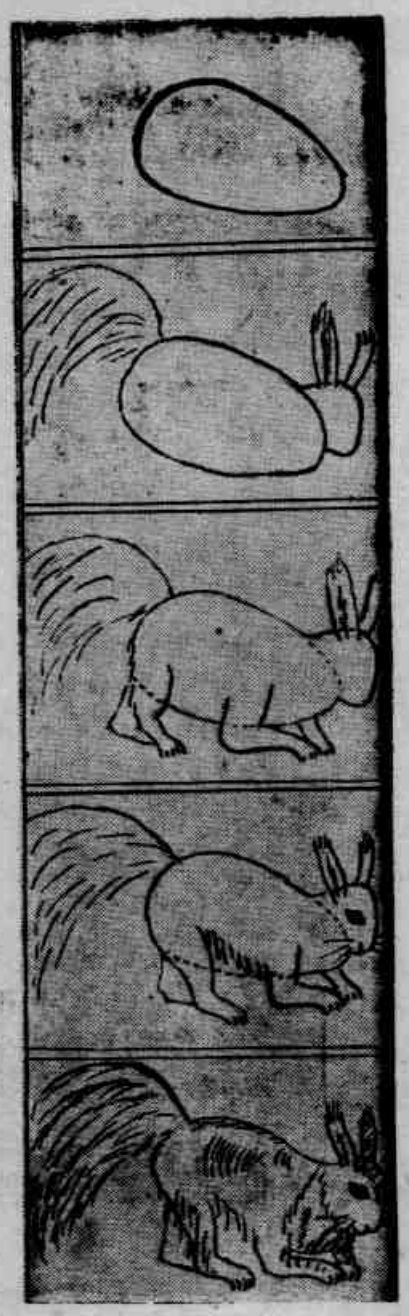

PERGUNTA-SE AOS MANINHOS

1ª — Qual o sobrenome que sem a ultima letra é uma ave.
(3 syllabas).

2ª — Qual a lina do Rio de Janeiro que se trocando-se a ultima letra é embarcação.
(3 syllabas).

3ª — Qual o paiz da America do Norte que sem o accento é medida.
(3 syllabas).

4ª — Qual o adverbio que é nota musical.
(1 syllaba).

5ª — Qual a fructa que é ferramenta!
(2 syllabas).

GERSON DE ARAUJO PEREIRA.

As respostas são as seguintes:

O CASTIGO DO LADRÃO

(Dedicado a Magaly)

I

Onze horas o relogio marcava
A noite era de escuridão,
E encostado a um muro estava
Um astuto ladrão.

II

Erguendo os braços elle apalpou
(Até ahi nada ia mal)
Com pouco esforço, o muro galgou.
E pulou no quintal.

III

Feito isto, cautelosamente
Pelo quintal elle ia andando,
E muito cuidadosamente
Tudo ia sondando.

IV

Depois de se certificar
Que não havia nenhum cão,
Que pudesse atrapalhar
Sua má intenção

V

Dirigia-se apressado
A um apartamento que viu
E, tendo nelle chegado,
Bem baixinho sorriu.

VI

Estando a porta segura,
Elle forçou a janella
Que só tinha uma fechadura,
E "agradou-se" logo della.

VII

Do bolso, umas chaves tira
Na fechadura uma acerta...
Devagarinho elle gira...
E eis a janella aberta.

VIII

E logo o audaz ladrão
A janella vae pulando,
E com muita precaução
O quevê vae "abafando".

Já estava grande e "juro"
E elle quiz andar depressa...
Porém, eis que, no escuro,
Em uma mesa tropeça.

X

Com a pancada que a peça deu
O pessoal acordou.
E o gato deixou o que colheu
E depressa "arr bou".

XI

Os da casa sahiram ligeiro.
Deram uma "busca" porém foi em vão
Pois percorreram todo o terreiro
Sem acharem o ladrão.

XII

Quando voltavam porém,
Sem terem nada encontrado,
Ouviram gritos de alguem...
Quem seria o desgraçado!?

XIII

Era o gatuno, que quando fugio
Em voltar logo pensou,
Numa mangueira subio
E alli se occultou.

XIV

Vejam o que aconteceu:
(A justiça nunca dorme)
Elle ao subir, bateu
Em uma vespeira enorme!

XV

As vespas então assanhadas,
"Guerra" a elle declararam,
E com "valentes" ferroadas,
Sem demora o expulsaram.

XVI

E o pessoal ao ver
O ladrão naquelle estado
Nem quizeram prender...
Já estava bem castigado!...

Por AMAURY.

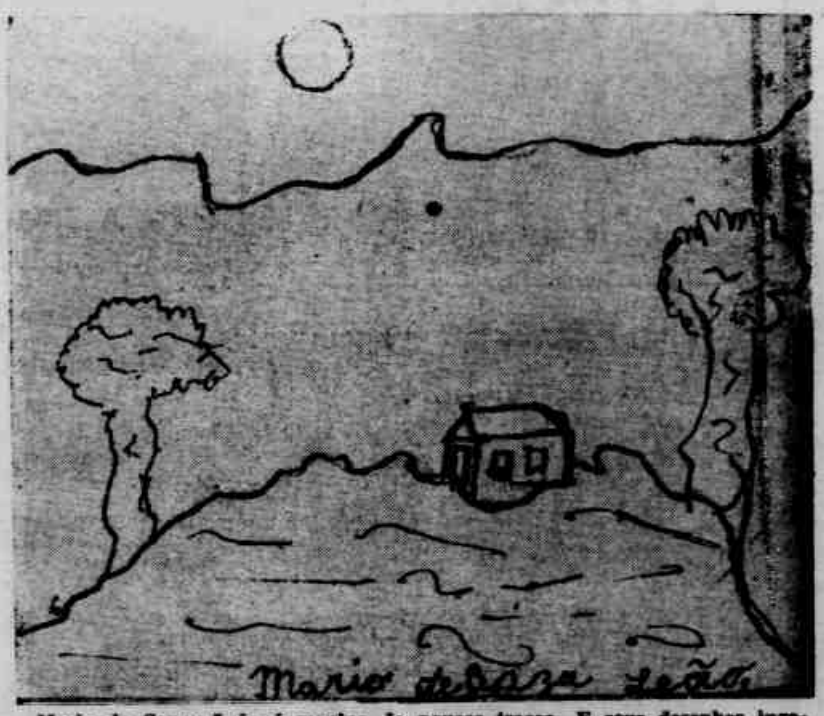

Mario de Souza Leão é menino de poucos traços. E seus desenhos ingenuos são mesmo os de uma creança de espirito.

PARA COLORIR

HISTORIA MUDA

AS DUAS LARANJEIRAS

Por Christovam de CAMARGO

Ali viviam, na mesma estrada que conduz ao povoado, a suave mãe das laranjas selectas e a outra, uma laranjeira brava, rispida como um asceta, de fructos acidos como a palavra do Evangelista.

Um sapo philosopho, que costumava passar por ali nos bellos dias de chuva, pôz-se a reflectir nos temperamentos, tão differentes, daquellas duas arvores irmãs. E lamentava a sorte da laranjeira selvagem, que não podia ser feliz, a pobre, com aquelle genio que punha todo mundo de pé atraz.

— Uma, é amavel, sorridente, pensava. Amiga de todos, está sempre disposta a servir. Não ha quem lhe não queira bem; todos a festejam; é a arvore mimada destas redondezas. Por isso, está bonita e viçosa e os seus fructos, que já começavam a amadurecer, serão tão doces que fariam perder a cabeça ás abelhas do Hymetto. Emquanto que a outra, pobre! — não ha ninguem que se lembre de dirigir-lhe uma palavra de affecto. Mas é claro; quem se vae lá metter com um bicho daquelles, sempre carrancudo, respondendo a todas as perguntas por monosyllabos? Nunca ninguem lhe viu os dentes e é mais facil a terra parar no seu gyro do que fazel-a baixar a cabeça para saudar quem se approxime. Si tivesse de virar laranjeira — do que Deus me livre, que estou muito contente na minha condição de sapo, quereria ser como aquella, a que dá as lindas laranjas selectas...

Isto dizia o sapo com os seus botões.

Foram passando os dias e as semanas; as laranjas civilizadas iam crescendo, ficando pólpudas e adquirindo aquelle dourado saboroso, que é um encanto para os olhos e faz prenunciar um encanto ainda maior para o gosto.

As laranjas do outro pé saiam mirradas; via-se ás leguas que deviam ser azedas e offereciam á vista o amarello esverdeado das pessoas que soffrem do figado.

Um bello dia, umas creanças que passavam pela estrada approximaram-se da laranjeira sympathica, cumprimentaram-na, fizeram-lhe festas e uma dellas disse:

— Laranjeirinha amiga, meu bemzinho, queres-me fazer um favor? Abaixa um pouco os teus galhos, para que possamos colher algumas laranjas!

A laranjeira sorriu e fez o que desejava a menina.

Dahi a pouco appareceu outra menina com o mesmo pedido.

Ella com seu genio amavel não podia recusar. Vem em seguida um menino, que agarrou uma vara e começou a despojal-a brutalmente das suas fructas.

A' laranjeira, cortez como era, não ficava bem protestar.

Mais tarde, sabedores da sua gentileza, appareceram uns passaros e supplicaram-lhe deixasse installar o ninho nos seus ramos.

Depois, uma virgem que ia casar, quiz umas flores, e o vigario da matriz, todas as folhas de que pudesse dispor, para juncar a estrada á passagem da procissão.

A laranjeira, incapaz de uma negativa, era a todo momento importunada com novas solicitações. Nunca a deixavam tranquilla: a coitada não tinha um momento de seu.

O sapo, que acompanhava com o maior interesse todas aquellas peripecias, acabou tendo pena da laranjeira sympathica, convencido de que a outra é que sabia viver.

Retrahida, taciturna, não gostavam della, mas deixavam-na socegada. No intimo, ella devia rir-se da sua amabilissima irmã, que só conhecia decepções, ingratidões e enganos.

Homem amavel, serviçal e bom, o mundo te corteja. E o mundo te escravisa e explora.

O mundo é egoista; e si não mudares de modo de ser, acabarás pedindo uma esmola, que todos te recusarão. Sê generoso, si quizeres, mas que ninguem o saiba. Que todos pensem que és mau. Mostra-te aspero e glacial. Todos fugirão de ti e serás feliz.

O CURIOSO

Havia em uma cidade um menino chamado Amilton que era muito bondoso e humilde para com todos. Mas tinha um grande defeito era curioso. Certo dia sua mãe estava na cosinha fazendo o almoço quando ouviu um grande grito.

Ficou muito assustada e correu ao terraço para ver o que era. Viu logo que era seu filho, Amilton, que com a sua curiosidade, havia remexido o seu cesto de costura e de dentro do cesto havia saltado um grande ratão. A mãe de Amilton ao chegar perto de seu filho disse: "Meu filho como é feio ser assim." E Amilton, desde dia em diante lembrando-se das palavras de sua mãe e do susto que teve do ratão, nunca mais quiz ser curioso.

MARIA JOSE' SILVEIRA.

O GATO E O PARDAL

(Pra Anizia, Graciinha e Luana)

Vou contar-lhe o motivo por que o gato só lava o focinho depois das refeições.

Certa vez um Sicrano pegou um pardal e ia devoral-o quando este disse:

— Muito me admira que v. s., sendo de tão alta classe social, não lave o focinho antes do almoço!

O gato ouviu e respondeu:

— Irei lavar o focinho naquella fonte e tu ficas me esperando neste galho.

Correu a lavar o focinho o tolo gato e a ave aproveitando a occasião voou gritando:

— Asas pra que tas quero a não ser pra voar?

O felino quando voltou, não encontrou mais o pardal e sua indignação foi tamanha que jurou só lavar o focinho depois das refeições.

E até hoje cumpre sua promessa.

SHEVA BANCOWSKY.

ACROSTICO

Pra você, *Moema*.

Minha garota bonita
O meu abraço lhe mando,
Esperando que você,
Moema, de mim um pouco
Agora fique gostando...

ELY.

NUM EXAME DE HISTORIA NATURAL:

Professor — (para o Arlindo) — Que é lingua?

O Arlindo — (gravemente) — Lingua é a parte da fechadura que nos guarda dos gatunos.

Professor — (indignado) — Zero! Para que serve o nariz?

Arlindo — Para sustentar a fabrica de lenço.

Professor — Outro zero!

Arlindo — "Seu" professor, faça o favor de me dar mais outro, porque eu só sei andar de velocipede...

-(o)-

NA MESMA ESCOLA:

Professor — Zezinho, dê-me um exemplo de "vehiculo" de duas rodas, que é levado pela tracção humana?

Zezinho — (promptamente) — Os oculos do professor.

VANILDO ROCHA.

MAS, VOCÊ, ANIZIA...

Você, meiga Nizinha,
Muito triste me deixou
Lhe pedi um retratinho
E você nem... me ligou.

(-o-)

Será que não mereço
Tão mimoso presente
Mas era tão bom
E me faria tão contente.

(-o-)

Agora vae me dizer
Mesminho de coração:
— Prometto nunca esquecer
A maninha

AUREA ASSUMPÇÃO

Caruaru.

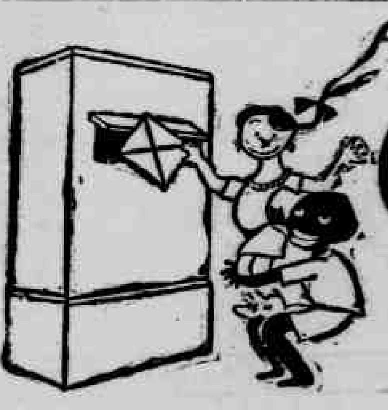

Caixa do Gury

CARTÃOZINHO A AMAURY

Você, priminho, tem uma alma bôa, todos o sabem.

Tão lindos aquelles versinhos que você me dedicou! Todos aqui em casa os apreciaram, principalmente a minha mamãesinha. Estavam deveras um primor!... Eu os recortei e botei-os na minha caixinha de estimação.

Bom logar, não acha, priminho?

Bem, já conversamos bastante, pois na semana passada, (viu o cartãosinho que o titio me passou?)

Com um grande abraço, da priminha que o preza.

FABINHA.

A gordinha é Delza, a nossa amiguinha de Garanhuns. Conhecem? Pois fiquem conhecendo e procurem estimal-a, que ella merece. A outra chama-se Djanette Ferreira e é nossa leitora assidua.

BERENICE — (Capital) — Effectivamente, foi uma longa ausencia. Mas, pode considerar-se desculpada e a sua preguiça tambem.

Gostei muito dos seus versinhos, feitos com muito espirito. Não posso é garantir sua publicação neste numero em vista da quantidade de trabalhos que ha duas semanas estão esperando a sua *chance*.

Não é justo, porém, naquella carta aberta, o negocio da trinca da intelligencia. E não é lá de bôa politica fazer elogios, que podem envaidecer a uns e melindrar a outros.

Acredite na minha estima.

MOACYR, ROBERTO, GERAL E DJANIRA — (Capital) — Parabens! Embora menores de 10 annos, vocês já escrevem trabalhinhos que promettem outros melhores, para augmentar o encanto do nosso jornalzinho.

IVANISE A. ABREU — (Capital) — Tambem o velho tio está com saudades daquella ligeira proza no sabbado que vae tão longe.

E espera em breve repetir o prazer de conversar com uma sobrinha com que sympathisou immensamente. A nossa festa vem ahi!

E fique sabendo que nunca me paulifica, pois suas palavras teem a mesma gracinha do seu lindo chapeo de abas largas.

Como se foi de acta e de nucleo? Retribuo o abraço.

FRANCISCO DE ALMEIDA FILHO — (S. José da Lage) — Pois não, caro amiguinho, o GURY está de portas abertas para os meninos que o apreciam. Faça o possivel por enviar as suas collaborações sem erros, afim de que sejam publicadas logo. Antes de m'as mandar, mostre-as á sua professora, ou aos seus paes para que passem uma vistinha. E em seguida, já sabe.

ANITA BACAL - (Capital) — Pelas suas amizades, aposto como a cara amiguinha é alumna da Escola normal. Acertei?

Matriculando-se em nossa turma, você terá, decerto, opportunidade de conhecer as meninas que tanto deseja. E Prima Barbara, com o coração que possue, lhe ficará querendo bem, na certa.

Seu trabalhinho será publicado e seu irmãosinho está sendo esperado.

MARIA JOSE' — (Caruaru') — Foi da mesma forma com alegria que li as suas letras. E logo percebi que se trata de uma menina bôazinha, que me vae dar muito gosto.

Um abraço pelo seu primeiro trabalhinho e a minha benção inicial.

MOEMA — (Gravatá) — "A cenoura" está de bom tamanho. Não é preciso, portanto, escrever trabalhinhos maiores.

Esse vae esperar um pouquinho por causa dos outros que já estavam aguardando a sua vez.

Desejo que este recadinho tome o exemplo do outro, proporcionando-lhe alguma alegria. E mando-lhe um abraço amigo.

LULU' (Ribeiro) — Para sua idade, "A obediencia" representa muita cousa. Acceite um abraço e aguarde a sua publicação.

AUREA ASSUMPÇÃO — (Caruaru')— Não pensei tal, foi apenas a mudança que me trouxe certo vexame. Pois seria uma perda bem dolorosa, se por minha causa, etc.

Em breve teremos uma nova edição gordinha do GURY. E' tambem uma festinha "daqui".

Quando me sobrar tempinho, dois feriados juntos por exemplo darei um pulo até Caruaru', levando no bolso a alegria de que você fala, sob a forma de "chiclete".

Com muito prazer, abençôo-a.

EDNA THELMA — (Capital) — Agora, o nosso *Guryzinho* ainda está chorando, mas é de alegria. Duas lindas cartinhas a uma vez, elle nunca podia esperar por isso. E o velho Tio Juca ficou francamente enthusiasmado com uma sobrinha que sabe escrever com tanta gentileza e espirito ao mesmo tempo.

Que tal se eu fosse o rapaz que a querida amiguinha encontrou na redacção? Elle disse-me que a havia achado extremamente sympathica. E augmentou em mim o desejo de conhecel-a pessoalmente.

Aguardo o continho promettido e as suas cartas sempre que os seus pesados estudos permittirem.

Um abraço para você.

ETHEL — (Capital) — Felicito-a pela idéa das lições de inglez. Estou informado da sua descendencia americana do norte, ou britannica, e isso é o bastante para que o tio confie no valor dos seus ensinamentos.

Gostei da primeira, sem duvida muito interessante. Peço-lhe, porém, que, de hoje em diante só as escreva num lado da folha de papel e que sejam dactylographadas. Será pedir demais?... Mas essas precauções são necessarias, afim de evitar possiveis erros de composição. Provavelmente, o linotypista não "bola nickel" de inglez e... se não tomarmos o devido cuidado, acabamos é dando aulas de persa.

A primeira lição eu mesmo baterei na machina. E até a proxima semana.

DIMAR PIRES — (Capital) — Não se incommode, nem se apresse. Viajaremos na segunda classe do seu bond, na quarta-feira que vem. Com as festas do dia 7, desde o sabbado que ficou encerrado o serviço de clicheria para o GURY.

Um abraço e outro para o seu mano mais moço.

LAURITO — (Capital) — Então o Tio Juca está soffrendo de caduquice, não é, seu gorducho? Pois está muito enganado, caro amiguinho. Tenho a memoria mais fresca e o juizo mais seguro do que muita gente que podia ser meu neto. E, na qualidade de jornalista, não tenho o habito de incorrer no oitavo mandamento da Lei de Deus. Chamam os jornalistas de mentirosos, porque algumas vezes descobrem os segredos de quem se julgava bem seguro nas suas trapaças.

Cuidado para não quebrar o nariz quando der as suas carreiras pelo quintal. E apare a minha benção. Um, dois, tris!

ZITO — (Capital) — Leio todas as cartinhas que recebo, mas são tantas que é facil me atrapalhar e deixar de accusar o recebimento de alguma dellas. Foi o que, infelizmente, aconteceu com a sua.

Já que estuda no gymnasio, o caro amiguinho está em condições de fazer trabalhinhos sem erros e com bôa letra. Pois se o Tio Juca fosse corrigir, um por um, todos os continhos e versinhos que recebe, adeus outras occupações.

Agradeço-lhe os mil abraços.

JAYME LUSTOSA — (Capital) — Na verdade, muitas vezes pergunto a mim mesmo "é possivel que esse menino, que me conhece de hontem, me queira um bem assim"? E' a explicação que dá o caro amiguinho me occorre com frequencia, embora não me satisfaço, pelo mysterio que envolve. Pois sou inimigo declarado das cousas pouco claras.

Não posso estar de accordo com a sua idéa de ir morar na casinha que vae preparar para melhor conforto da sua querida mamãe.

Considere isso um puro devaneio, faça-me o favor, e lembre-se de que não passo de um estranho, accidentalmente approximado de vocês, através do nosso GURY. Além de Tio Juca, é claro que sou outras cousas que, provavelmente, não serão de um feitio agradavel ao bom amiguinho. Deitemos um ponto *final* nesse *capitulo* e continuemos a nossa prosa.

Li com attenção o seu trabalho e desejo observar o seguinte: muita razão tem você para possuir um sentido tragico da vida, como eu possuo e muitos e muitos outros. Não nos é licito, porém, dar esse sentido a uma só linha que seja do nosso jornalzinho, destinado á alegria dos sobrinhos e a encaminhar as creanças para um sadio e temperado optimismo. Não podemos, portanto, mostrar-lhes quadras dolorosas da vida que sabemos dura e pouco camarada. Permitta que guarde o seu trabalhinho, em signal da nossa comprehensão. Preoccupe-se menos com esse tio e acceite um forte abraço, como symbolo de u'a amizade sincera.

"ELY E NICE — (Capital) — Fiquei contente com as suas cartinhas, quasi uns recadinhos de tão pequenas. Mas, é o bastante, pois vejo pelas mesmas que já me estimam um pouquinho.

Tudo que escreveram vae ser publicado e satisfaço o pedido do Ely a respeito dos recadinhos, porque sei que é justo e... unico.

Acceitem ambas a minha amizade e um caldo de canna.

THEREZINHA PINHEIRO (Capital) — Não tem nada que agradecer o modo como foi recebida entre nós. Afinal, vivemos num paiz civilisado, onde a cortesia se tornou um habito.

Seu trabalhinho será publicado brevemente. E receba a minha bençam.

ADALICIO (Capital) — Já falamos pessoalmente a respeito dos nossos assumptos, isto é, o seu livro sobre a Jungle.

Como vae o secretario, que escreve suas cartinhas na machina? Um cafuné para elle, sim?

INAUBA (Ribeirão) — Com effeito, não recebi as suas cartinhas, nem os seus trabalhos. O que é uma pena, pois aprecio bastante as suas palavras e os seus desenhos.

Para publicar o QUESTIONARIO resta saber qual a Lourdes de que se trata. Do contrario, haverá confusão.

Com muito gosto, deito-lhe a bençam.

CURIOSA (Capital) — Ao meu ver, o seu desenho está mais interessante do que os versinhos. E por isso irei publical-o no proximo GURY, tomando cuidado para não sair Carioca em vez de Curiosa. E acceite os meus agradecimentos pelos trabalhos a mim dedicados.

MARIA PONTES (Caruaru') — E' com muito prazer que a vejo no GURY. Embora diga ser calada e sizuda, a nova amiguinha tem espirito e sabe dizer com graça.

Espero que sorria em nosso meio e que me escreva outra vez.

FABINHA (Capital) — Penso que na excellente festa do Mano mais velho, a corrida de velocipedes, dei provas de quanto a estimo. E o meu recadinho, que você apellidou de cartão, vale como um documento da falta que me fazem cartinhas de meninas como você.

A sua cartinha muito me alegrou. Não quero, porem, a sua bicycleta, nem as suas bonecas, nem nenhum dos seus queridos brinquedos. Faço questão é do cantinho que occupo no seu coração.

Não repare na publicação de mais de tres recadinhos de Ely. Só o fiz porque ella escreveu-me uma cartinha dando razões especiaes de atraso na correspondencia. Não fique mais sentida e acceite o meu affecto em troca do seu.

MARIA BEATRIZ (Mangueira) — Está tudo muito certo. Mas, cadê a modificação?

ZEZITA ALMEIDA (Capital) — Não sabe a cara amiguinha que o Teddy não tem, nem póde ter similares? Por isso o comparei ás suas telephonemas, quando você me fala com a sua vozinha mansa e docil.

Não é preciso ficar orgulhosa da minha amizade. Não sou nem senador, nem chefe da Recebedoria. Apenas um simples amiguinho com muito bôa-vontade e affeição para vocês.

O redactor-chefe do DIARIO prohibiu qualquer linguagem caipira no nosso jornalzinho. Passou-me até uma observação por causa dos versos de Amaury. Paciencia, trata-se de um velho muito ranzinza. E ahi está o motivo por que suas Scenas de matto não poderão ser aproveitadas.

Mas, não vá deixar de me querer bem. Não devo pagar o pato, não acha?

Vou ver se consigo retribuir tres milhões de abraços. Mais abraços do que estrellas visiveis.

AMAURY (Capital) — Parabens e... parabens. Você sabe quanto aprecio os seus versinhos, não é? Pois, escute: o redactor-chefe do DIARIO não se agradou da carta do Zé Ignacio. Disse-me que não convinha essa linguagem num jornal instructivo. Deixemol-o em paz, que é um velho, ainda mais velho do que o tio. Assim, não mais nos é possivel publicar trabalhos naquelle estylo. Que vamos fazer, si os manda-chuvas não querem.

Appareça-me o mais breve possivel.

VANILDO ROCHA (Capital) — Não sabia que o prezado amiguinho era dado ao humorismo. E com tanto geito.

Espero a sua reportagem e mando-lhe um abraço.

BEATRIZ LEITE (Capital) — Obrigado por haver sympathisado com o tio. Eu sou quem devo me honrar em dirigir o GURY, attracção de meninas interessantes.

Por que consequencias tão desastrosas naquelle pic-nic? Francamente, não gosto de saber da morte de uma creança. E, como eu, muita gente pensa assim.

Não sabe que apenas podem sair tres recadinhos?

AGNES JANE (Capital) — Faz-se preciso acabar com esse costume de chamar meus recadinhos de lindos. Chamal-os de lindos significa não avaliar o valor dessa palavra.

Como vão os estudos? Porventura, viu-me na corrida de velocipedes? Ou em alguma outra occasião?

Um abraço pelo seu trabalhinho. Espero as suas palavras cruzadas e a continuação da sua estima.

MARGARIDA (Capital) — Seus versinhos já foram publicados. E aguardo outros para fazer o mesmo, porque seria necessario que o dia 7 caisse numa quarta-feira para que gosasse de opportunidade os seus versinhos em louvor da Independencia do Brasil.

As maninhas que ainda não lhe escreveram, só pode ser por falta de tempo. Lembre-se de que todas estudam e têm de cumprir as suas obrigações escolares.

Retribuo os abraços.

LOURDINHA BRITTO (João Pessoa)— Ficarei sentido si a minha cara amiguinha modificar a sua calligraphia.

Você tem uma letra differente das outras e que foge ao commum. Uma letra que revela uma creatura muito intelligente, sensivel e miga. Uma letra a que o Tio Juca já está habituado.

Agora, já sei que me consideram um salteador de corações. Um gangster, portanto. E' o que dizem os seus versinhos:

Chegou e bem de mansinho
Roubou nosso coração...

Mas, deixe lá que furtar semelhantes objectos é mais uma felicidade do que propriamente um crime. E, o que é bastante curioso, o roubo foi de parte á parte.

Não imagina você como gostei do seu trabalhinho Sem luz. Está uma pequena perfeição. Por causa das festas da Independencia não foi possivel fazer o cliché, de maneira que somente no proximo GURY sairá o seu lindo continho, com o destaque de que é merecedor. Pelo mesmo, um grande abraço.

O seu papel timbrado constitue uma novidade entre nós. Só não me agradam os enveloppes que me tiram o prazer de descobril-a pela sua letra.

Gostou dos livros e da nossa dedicatoria? Ora, viva! E, já espiou a ultima pagina?

Até á proxima semana, querida sobrinha. Recommende-me á sua excellentissima familia e acceite um abraço e a bençam de amigo sincero.

DELZA PIRES (Garanhuns) — Um positivo excesso de occupações impediu-me de responder a sua ultima cartinha, chegada á ultima hora, com a Caixa do GURY já encerrada.

Mas, só mesmo eu sei quanto fiquei grato pelo seu retratinho e quanto a achei sympathica. Fabinha soube escolher!

Neste GURY você encontrará a sua photographia e a da sua amiguinha. Gostou da legenda? Muito bem, isso é o que desejamos.

E não tenha receio de escrever asneiras. Que tolice! Dizer, por exemplo, que gosta um tiquinho só do velho tio não chega a ser falta de assumpto.

Um abraço para você.

TIO JUCA

Gury

SUPPLEMENTO INFANTIL ao DIARIO DE PERNAMBUCO

Direcção de TIO JUCA

ANNO II | RECIFE — QUARTA-FEIRA, 9 DE SETEMBRO DE 1936 | NUMERO 37

ESTE SUPPLEMENTO NÃO PO'DE SER VENDIDO EM SEPARADO